

## İÇİNDEKİLER

SUNUŞ	2
I-) GENEL BİLGİLER	3
A- Düzce Genel Tanıtımı	3
B- Misyon ve Vizyon	9
C- Yetki, Görev ve Sorumluluklar	9
D- İdareye İlişkin Bilgiler	10
1- Fiziksel Yapı	10
2- Örgüt Yapısı	13
3- Bilgi ve Teknolojik Kaynaklar	18
4- İnsan Kaynakları	20
5- Sunulan Hizmetler	20
6- Yönetim ve İç Kontrol Sistemi	20
II-) AMAÇ ve HEDEFLER	21
A- İdarenin Amaç ve Hedefleri	21
B- Temel Politikalar ve Öncelikler	21
III) FAALİYETLERE İLİŞKİN BİLGİ VE DEĞERLENDİRMELER	22
A- Mali Bilgiler	22
1- Bütçe Uygulama Sonuçları	22
2- Temel Mali Tablolara İlişkin Açıklamalar	30
IV-) BİRİMLERİN PERFORMANS DEĞERLENDİRMESİ	30
1-) Mali Hizmetler Müdürlüğü	30
2-) Bilgi İşlem Müdürlüğü	32
3-) İnsan Kaynakları ve Eğitim Müdürlüğü	36
4-) Yazı İşleri Müdürlüğü	45
5-) Tarımsal Hizmetler Müdürlüğü	53
6-) Yatırım ve İnşaat Müdürlüğü	62
7-) Ruhsat ve Denetim Müdürlüğü	76
8-) İmar Kentsel ve İyileştirme Müdürlüğü	83
9-) Etüd Proje Müdürlüğü	94
10-) Çevre Koruma ve Kontrol Müdürlüğü	105
11-) Destek Hizmetleri Müdürlüğü	122
12-) Hukuk Müşavirliği	129
V-) DEĞERLENDİRME	130
VI-) ÖNERİ VE TEDBİRLER	130
VII-) İÇ KONTROL GÜVENCE BEYANLARI	131

## SUNUŞ

Sürekli ilerlemeyi ve gelişmeyi temel ilke olarak benimsediğimiz, çağdaş bir yerel yöneticilik anlayışı içerisinde, Düzce'nin önceliklerini göz önünde bulundurarak sahip olduğumuz kaynakları verimli ve etkin bir şekilde kullanmaya özen gösterip, 2014 yılını Düzce için güzel çalışmalara imza atarak geride bırakmış bulunuyoruz.

Yerel yönetimlerin etkinliğinin artırıldığı bu dönemde idaremiz; halkın mahalli müşterek niteliğe haiz yatırım hizmetlerine öncelik vermekte ve merkezi idarenin görevlerine katkı bağlamında merkezi idarenin ulaşamadığı en ücra köylere dahi hizmetlerin en rasyonel şekilde ulaşmasına gayret göstermektedir. Hizmetlerin yerine getirilmesinde öncelik sırası, kanunların çerçevelediği şekilde mali durumumuz, hizmetin aciliyeti, mevcut altyapı potansiyeli gibi kriterlere dikkat ederek çalışmalarımıza yön vermekteyiz.

Bu kapsamda gerek İl Özel İdaresi mevzuatında gerekse kamu mali mevzuatında yapılan yasal düzenlemeler stratejik plan, performans programı, faaliyet raporu vb. gibi unsurlar ön plana çıkmıştır. İşte bu anlayış sonucu 2015-2019 yıllarını kapsayan Düzce Stratejik Planı İl Genel Meclisinde kabul edilerek yürürlüğe girmiştir.

5018 sayılı Kamu Mali Yönetimi ve Kontrol Kanunu'nun 41. maddesi, İl Özel İdaresi Kanunu'nun 39. maddesi ve Kamu İdarelerince Hazırlanacak Faaliyet Raporları Hakkında Yönetmelik doğrultusunda İdaremiz 2014 yılı Faaliyet Raporu hazırlanmıştır. Bu Raporda Özel İdaremizin kendi öz kaynakları ve devletin desteği ile yapmış olduğu faaliyetler ve gerçekleştirme durumları belirtilmiştir.

2014 yılında öz kaynaklarımızdan Eğitim hizmetleri için 3.369.956,02 TL, Spor Hizmetleri için 66.832,20 TL, Tarım Hizmetleri için 359.697,71 TL, Sosyal Hizmetler için 162.746,61 TL, Kültür ve Turizm hizmetleri için 65.729,65 TL, Sağlık Hizmetleri için 4.986,50 TL, Acil Afet Hizmetleri için 137.550,70 TL, Çevre Orman hizmetleri için 47.193,39 TL. Su Hizmetleri (Boru Alımı) için 686.845,58 TL, Yol Yapım ve Bakım Hizmetleri için 6.588.000,48 TL, Kanalizasyon Hizmetleri için 501.532,66 TL. olmak üzere toplamda 11.991.071,50 TL. gider yapılmıştır.

2014 yılında Ek bütçelerle Tahmini Bütçemiz 39,350.000,00 TL ye ulaşmış 36.463.982,54 TL giderle % 92,66 olarak gerçekleşmiştir. 39,350.000,00 TL gelir tahminine karşılık 35.695.691,36 TL gelir tahsilatı yapılarak % 90.71 gerçekleştirme sağlanmıştır.

Yıl içerisinde 35.695.691,36 TL gelire karşılık 36.463.982,54 TL gider yapılmış, gelirin gideri karşılama oranı %98 olarak gerçekleştirilmiştir.

2014 yılında çağdaş yönetim anlayışıyla devam eden dönüşüm sürecinde, saydamlık ve hesap verme sorumluluğu prensibi çerçevesinde, ilimize önemli hizmetler kazandırılmıştır. Yapılan çalışmaların özetlendiği 2014 yılı faaliyet raporu siz değerli Meclis Üyelerimizin ve müteakiben de Düzce halkının görüş, değerlendirme ve eleştirilerine sunulmuş olacaktır. Bu konudaki görüş ve değerlendirmeleriniz daha sonraki yıllarda yapılacak çalışmalarımıza rehber ve ışık olacaktır.

El birliği ile yapılan bu çalışmalarda mesai mefhumu gözetmeksizin, tam bir tarafsızlık çerçevesinde, hakkaniyet ve adalet prensibiyle, fedakârlıkla gayret gösteren İl Genel Meclis Üyelerine, komisyon üyelerine ve İl Özel İdaresi çalışanlarına teşekkür ediyor, 2014 yılı faaliyetlerinin gerçekleşmesinde ve Faaliyet Raporu'nun hazırlanmasında emeği geçen çalışma arkadaşlarımı gayretlerinden dolayı kutluyor, başarılarının devamını diliyorum.

Ali İhsan SU  
Vali

## I-) GENEL BİLGİLER

Düzce İl Özel İdaresi yeni yapılanmasına geçmeden önce 2014 mali yılına ait faaliyet raporunu 17 Mart 2006 da ve 26111 Sayılı Resmi Gazetede yayınlanarak yürürlüğe giren “Kamu İdarelerince Hazırlanacak Faaliyet Raporları Hakkında Yönetmelik” hükümleri gereğince gelecek yıllardaki rapor formatına ışık tutacak bir biçimde hazırlanmaya çalışılmıştır. Bundan sonraki yıllarda bu format, performans hedefleri dikkate alınarak daha da geliştirilecek ve rapor esas olarak performans hedefleri temel alınarak hazırlanacaktır. 2014 mali yılının harcamaları ve faaliyetleri önce bilgi için İl Genel Meclisi ve Encümen faaliyetleri çerçevesinde ve daha sonra ise performans açısından iç hizmet ve dış hizmet birimleri bazında ele alınmıştır.

Faaliyet raporunu hazırlarken öncelikle vizyon, misyon ve değerlerimize önem verilmiştir. Çünkü tüm yatırımlarımız ve faaliyetlerimiz bundan böyle belirlediğimiz vizyon, misyon ve ilkelerle, beş yıllık dönemler halinde hazırladığımız stratejik planlar doğrultusunda gerçekleştirilecektir.

### A- DÜZCE’NİN GENEL TANITIMI

Düzce' nin tarihi 14'üncü yüzyıla kadar dayanmaktadır. Ancak Düzce' nin 8 km kuzeyinde yer alan Konuralp kasabasının tarihi M.Ö. 3 üncü yüzyıla kadar dayanmaktadır. Konuralp'in mevcut arkeolojik eserlerden saptandığı kadarıyla zengin bir tarihi vardır. Konuralp M.Ö. 74 yılına kadar Bilecik, Bolu, Kocaeli ve Sakarya şehirlerini kaplayan bir alanda hakimiyet süren BITHYNIA Devleti'nin önemli şehirlerinden birisiydi ve adıda 'Prusias Pros Hypios (Melen Kenarındaki Prusias)'dı. M.Ö. 74 yılında kısa bir süre Pontus istilasına uğrayan şehir aynı yıl Roma hakimiyetine girdi.

Roma devrinde şehir Latin kültürünün tesiri altında kaldı adı da ' Prusias ad Hypium' olarak değişti. Roma devrinde şehirde Hıristiyanlık hakimiyeti hüküm sürdü. 395'de Roma İmparatorluğu ikiye bölününce şehir Doğu Roma İmparatorluğu'nun sınırları içinde kaldı.

Osman Gazi'nin komutanlarından Konuralp Bey Düzce ve çevresini Osmanlı topraklarına katma emrini aldı. Bunun üzerine 1321-1323 yılları arasında bu yöredeki Bizans tekfuruları ile yaptığı savaş sonunda DÜZBAZAR (Düzce Ovası)'ı ve Bizans Prusias'ını fethetti.



Düzce; Osmanlı İmparatorluğu döneminde donanmanın Kereste gereksinimini karşılamada önemli bir rol oynamıştır. Ayrıca İstanbul'u Sivas ve Erzurum'a bağlayan yolun üzerinde olması

Düzce'nin önemini arttırmıştır. 18 ve 19' uncu yüzyılda Düzce ayanların kontrolü altında yaşamıştır. Düzce'nin ilk yöneticileri Konuralp Bey Sungur Bey Şemsi ve Gündüz Alp'tir. 14'üncü yüzyıldan itibaren bu bölgeye Konuralp İli ve kısaca 'Konrapa' denmiştir. Konrapa Bolu'nun fethinden sonra Bolu Sancağına bağlı bir nahiye haline geldi. 16'ıncı yüzyılın ikinci yarısında Düzce kalabalık köyler tarafından 'pazar' mahali olarak seçilmiş ve o yüzden de ova ortasındaki köye 'Düzce Pazarı' denilmiştir.

Düzce'ye göç eden Türkler; Çerkez, Abhaz, Laz, Gürcü, Ordulu, Hemşinli, Batumlu, Hopalı, Tatar, Boşnak, Arnavut ve Bulgaristanlı... gibi geldikleri yerlerin isimleri ile anılmışlardır. Düzce'nin arz etmeye başladığı ticari önem karşısında Rum ve Ermenilerin de şehre yerleşmesiyle birlikte renkli bir sosyal yapı ortaya çıkmıştır. 2'inci Abdülhamit döneminde Düzce'ye bağlı 137 köy vardı ve 6618 hane ile 36.088 nüfus yaşıyordu. 1869 yılına kadar Düzce nahiye olarak Göynük'e bağlıydı. 1870 yılında kaza oldu ve Kastamonu vilayetinin Bolu Sancağı'na bağlandı. Düzce'de yaşayan Abhazların ileri gelenlerinden Elbuz Bey ailesinden Behice Hanım saraya giderek 2'inci Abdülhamit'le evlendi. 1915 yılında hükümetin emriyle Düzce'deki Ermeni Mahallesi (İcadiye Mahallesi) boşaltıldı. 30 Ekim 1918'de Mondros Mütarekesi'nin imzalanmasıyla Fransız askerleri komşu kazalara kadar çıkartma yaptılar. Bu dönemde Bulgaristan göçmeni Nuri Bey Düzce Müdafai-i Hukuk Cemiyetini kurdu. Milli Mücadele döneminde Düzce'de hareketli askeri ve siyasi gelişmeler yaşandı.

Cumhuriyetin ilanıyla birlikte Düzce ilçesi Bolu vilayetine bağlandı. Düzce'nin ilk Kaymakamı Midhad Kemal Bey'dir. Cumhuriyet dönemi boyunca Düzce sanayi ve ticari alanda sürekli bir gelişme ve büyüme yaşadı. Düzce'nin güçlü ekonomik yapısının yanında sosyal faaliyetler alanında sürekli bir hareketlilik yaşanmaktadır. Bu özellikleri itibariyle Düzce tarih sayfasına 1950'den itibaren "İL" olarak geçme isteğinde bulunmuştur.

Düzce 1944 Düzce Depremi 1957 Abant Depremi 1967 Adapazarı Depremi ve 17 Ağustos 1999 Marmara Depremlerinden büyük ölçüde etkilenmiştir. 12 Kasım 1999'da yaşanan Düzce Depremi ise şehri yerle bir etmiştir.

Deprem yaralarının daha kolay ve hızlı sarılabilmesi amacıyla Bakanlar Kurulu kararınca Düzce "Türkiye'nin 81'inci İli" olmuştur.

Karadeniz Bölgesi'nde yer alan Düzce'nin kuzeyinde Akçakoca, kuzeydoğusunda Yığılca, kuzeybatısında Çilimli ve Cumayeri, batısında Gümüşova ile güneydoğusunda Gölyaka ilçeleri bulunmaktadır. Düzce, Bolu ili topraklarının batı ve kuzeyinde, Sakarya ilinin doğusunda ve Zonguldak İlinin güneybatısında yer alır. Kuzeyinde Karadeniz ile sınırdır. Diğer illerle sınırlarını tabii sınırlar oluşturur. Bu sınırlar kuzeybatıda Sakarya ile Melen Çayı, batı ve güneyde dağların üst kısımları oluşturur. İli çeviren dağların ortasında Düzce Ovası yer alır. Düzce Ovasını Büyük ve Küçük Melen çayları, Aksu ve Uğur Suyu sulamaktadır. Efteni Gölü'nün (Melen) kuzeybatısından çıkan Büyük Melen Çayı kuzeyde Karadeniz'e dökülür. Babadağı'nın eteklerinden kaynaklanarak batıya doğru akan Küçük Melen Çayı Efteni Gölü'nü besler. Küçük Melen'in üzerinde Hasanlar Barajı kurulmuştur. Hasanlar Baraj Gölü de ilin en büyük gölüdür. Deniz seviyesinden yüksekliği 160 m. olan Düzce'nin yüzölçümü 2.593 km<sup>2</sup> olup, toplam nüfusu 346.493'dir.

Karayolu, Düzce, Türkiye'nin en büyük iki ili olan Ankara ve İstanbul'u birbirine bağlayan TEM otoyolu ve D-100 karayolu üzerinde bulunduğundan ulaşım son derece kolaydır.

Denizyolu, Düzce İli Akçakoca İlçesi ile Karadeniz'e açılmakta olup, Akçakoca iskele barınağı ticari amaçlarla kullanılmaktadır. Ancak Denizyolu ile yolcu ve yük taşımacılığı yapılmamaktadır.

Düzce



Akçakoca



Cumayeri



Çilimli



Gölyaka



Gümüşova



Kaynaşlı



Yığılca





## **B- VİZYON, MİSYON VE İLKELER**

### **VİZYON**

Çağdaş, güvenilir, yerinden yönetim anlayışını yerleştirmiş, kır-kent arasındaki farklılıkları aza indiren, hizmet sunumunda kaliteyi esas alan dinamik, insan odaklı, öngörülü, ihtiyaçlara duyarlı bir kuruluş olmak ve iki büyükşehri birbirine bağlayan karayollarının ortasında bulunmasından dolayı ayrı bir yeri ve önemi bulunan İlimizin doğal, tarihi ve kültürel yapısıyla yaşanabilir ve sürdürülebilir bir kent olması için, sınırlı kaynaklarıyla hizmet vererek maksimum faydayı üretmek, bu açıdan ülkemizin en önde gelen İl Özel İdareleri arasında yer almak ve bu konumumuzu sürdürmektir.

### **MİSYON**

Yasayla belirlenen mahalli müşterek nitelikteki ihtiyaçların karşılanmasında diğer kurumlarla olan hizmet çakışmalarını en aza indirerek kurum kaynaklarını öncelikli olarak köylerin imar, yol, su, kanalizasyon, park ve bahçe yapımı ile eğitim, sağlık, sosyal yardım, spor, kültür ve turizm sektörlerine tahsis etmektir. Böylece bu alanlardaki sorunları önemli ölçüde çözerek halkın mutluluğunu sağlamak temel amacımızdır. Bunun dışında yasayla belirlenen diğer görev alanlarındaki hizmetleri de eşitsizlik ve adaletsizlikleri ortadan kaldırarak hızlı, verimli ve etkili bir şekilde halkın yararına sunmaktır.

### **İLKELER**

“Önce insan, dürüstlük, şeffaflık, katılımcılık, doğaya saygı, sürekli iyileştirme, işi ilkinde doğru yapmak, kişisel sorumluluk üstlenmek, hukuka saygı” olarak 10 temel ilke belirlenmiştir.

Liderlik ve öncülük etme.

Dürüstlük ve güvenilirlik.

Şeffaflık.

İş ve çalışma ahlakına sahip olma

Kalite bilincine sahip olma ve kalite duyarlılığı.

Titizlik ve özen.

Zamanındalık ve sürelere uyum.

Kaynakların tahsisinde önceliklere göre hareket etme.

Her bakımdan eşitlik ve adalet.

Verimlilik ve etkililik.

İlkelerimiz tutum, davranış ve düşünce biçimimizi yansıtır. İlkelerimiz vatandaşlarımıza karşı aynı zamanda taahhütlerimizdir. Tüm personelimiz ilkelerimiz konusunda eğitilmişler ve bu ilkelere göre hareket etmeleri için duyarlılık geliştirme eğitimlerine alınmışlardır. Planlı çalışma dönemine girilmekle birlikte ilkeler üzerindeki duyarlılığımız da artmıştır.

## **C- YETKİ, GÖREV VE SORUMLULUKLAR**

İl özel idaresi mahalli müşterek nitelikte olmak şartıyla;

Gençlik ve spor, sağlık, tarım, sanayi ve ticaret; Belediye sınırları il sınırı olan Büyükşehir Belediyeleri hariç" ilin çevre düzeni planı, bayındırlık ve iskân, toprağın korunması, erozyonun önlenmesi, kültür, sanat, turizm, sosyal hizmet ve yardımlar, yoksullara mikro kredi verilmesi,

çocuk yuvaları ve yetiştirme yurtları; ilk ve orta öğretim kurumlarının arsa temini, binalarının yapım, bakım ve onarımı ile diğer ihtiyaçlarının karşılanmasına ilişkin hizmetleri il sınırları içinde,

İmar, yol, su, kanalizasyon, katı atık, çevre, acil yardım ve kurtarma, orman köylerinin desteklenmesi, ağaçlandırma, park ve bahçe tesisine ilişkin hizmetleri belediye sınırları dışında,

Yapmakla görevli ve yetkilidir.

## **D- İDAREYE İLİŞKİN BİLGİLER**

### **1-) FİZİKSEL YAPI**

İl Özel idaresi Kültür Mahallesi Şehit Ruhsar Sokaktaki 4 katlı kendi binasında ve Esen Mahallesi sınırları içerisinde bulunan Bolu Köy Hizmetleri İl Müdürlüğü zamanında Düzce Şantiyesi olarak hizmet veren binaya ek olarak 1999 yılı depremi ve 2000 yılında Düzce Köy Hizmetleri İl Müdürlüğü kurulduktan sonra ek olarak yapılan prefabrik bina ile İdaremize ait iş merkezinin 3'üncü katında hizmet vermektedir.

Merkez Özel İdare Hizmet Binası



İş Merkezi



Eski Köy Hizmetleri Binası



Yeni Prefabrik Bina



Tadilat yapılan bina (Kalıcı İş Merkezi C Blok)



## 2-) ÖRGÜT YAPISI

Düzce İl Özel İdaresinin 2006 yılındaki mevcut kurumsal yapısı mülga (13 Mart 1913 tarihli) İl Özel İdaresi Kanunu'nun 98 ve 99'uncu maddelerine göre yapılanmıştır. Bununla birlikte 22 Nisan 2006 tarihinde yasalaşan İl Özel İdareleri Norm Kadro ilke ve esaslarına göre yapılanmasını Aralık 2006 ayında yapılmış ve fiili olarak 2007 yılbaşında geçilebilmiştir.

İl özel idareleri uzun yıllar bir kısım yetkilerini merkezi yönetime, bir kısım yetkilerini de belediyelere kaptıran bir kurum olarak kalmıştır. Fakat yeni çıkan yasayla birlikte yeniden bir diriliş süreci içine girilmiş durumdadır. Bununla birlikte bir taraftan merkezi teşkilatın il ve bölge müdürlükleriyle ve diğer taraftan ise belediyelerle görev ve yetki karmaşası yaşanmaya devam edilmektedir.

5302 sayılı Kanun'a göre il özel idaresinin görevleri iki grup altında sıralanmıştır: İl sınırları içinde ve belediye sınırları dışında;

Buna göre, il özel idaresinin dış hizmetlerle ilgili görevlerini; (a) eğitim, (b) sağlık, (c) bayındırlık ve iskân, (ç) tarım, (d) sosyal hizmetler, (e) sanayi ve ticaret, (f) kültür ve turizm, (g) çevre ve orman, (h) gençlik ve spor olmak üzere toplam dokuz grupta toplamak mümkündür.

Ancak il özel idarelerine verilen bu görevler genellikle tali bir niteliğe sahiptir. Diğer bir deyişle il özel idaresi bu sektörlerdeki tüm yatırım ve faaliyetleri belirleyici bir durumda değildir. Örneğin, bayındırlık denilince esas olarak ilçe ve beldeleri birbirine bağlayan yollarla ilgili hizmetler anlaşılmaktadır. Yine eğitim denilince okullara yapılan yatırım ve desteklerin bir bölümü akla gelmektedir. Söz konusu sektörün bir bütün olarak ve tüm işlevleriyle birlikte desteklenmesi, değerlendirilmesi ve stratejilerinin belirlenmesi söz konusu olamamaktadır. Çünkü daha geniş ve kapsamlı yatırımları gerektiren bu tür planlar ve yatırımlar merkezi idare tarafından yapılmaya devam etmektedir. Önümüzdeki günlerde Temel Kamu Kanunu'nun çıkmasıyla bu konudaki belirsizliklerin giderilmesi beklenmektedir.

04.03.2006 tarihinde Resmi Gazete'de yayımlanarak yürürlüğe giren 5302 sayılı Kanunla il özel idaresinin organları il genel meclisi, il encümeni ve vali olarak tanımlanmıştır. Aşağıdaki bölümlerde bu organların il özel idaresiyle olan ilişkileri üzerinde durulmuştur.

## İL ÖZEL İDARESİ ÖRGÜT ŞEMASI

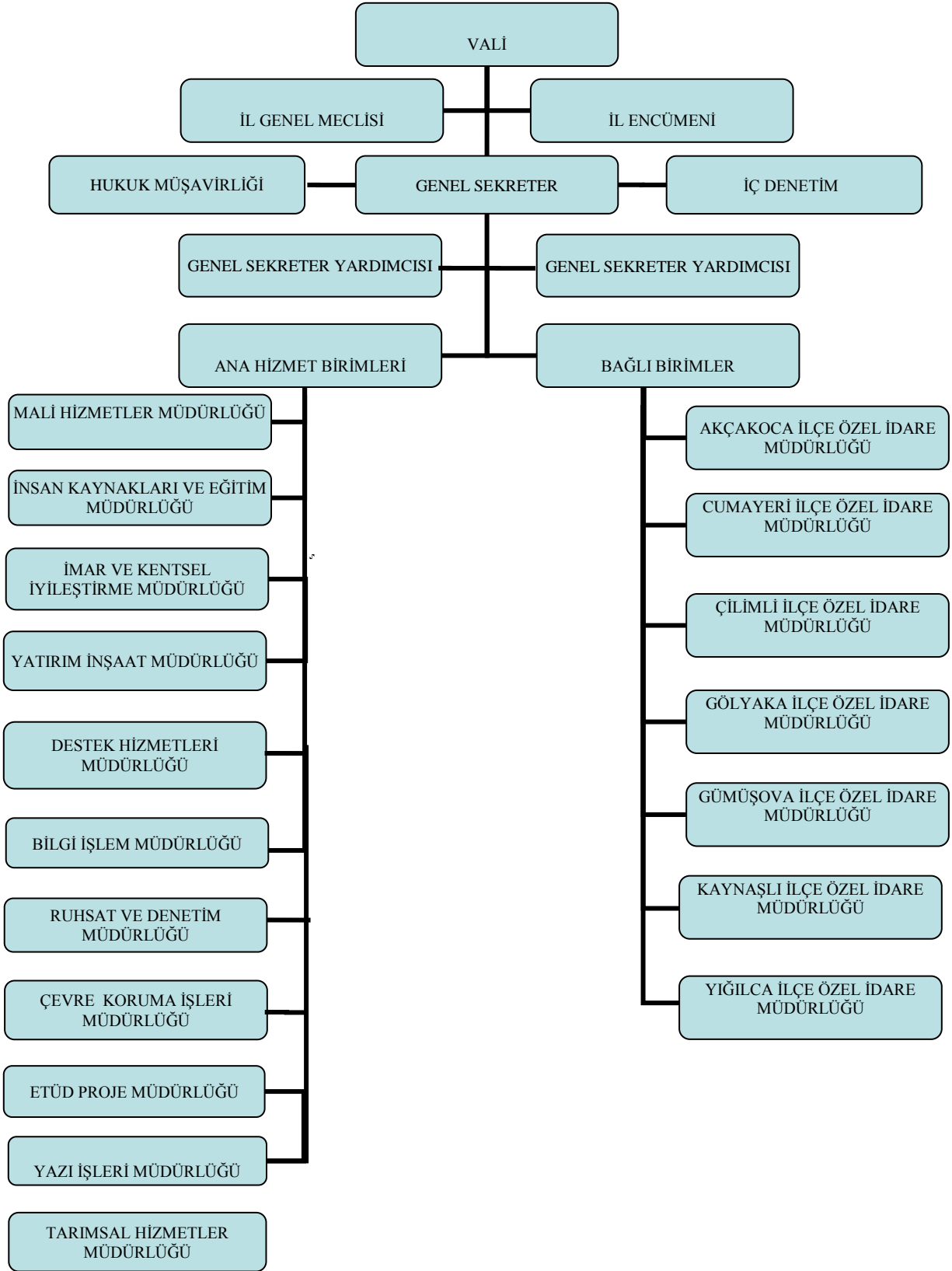

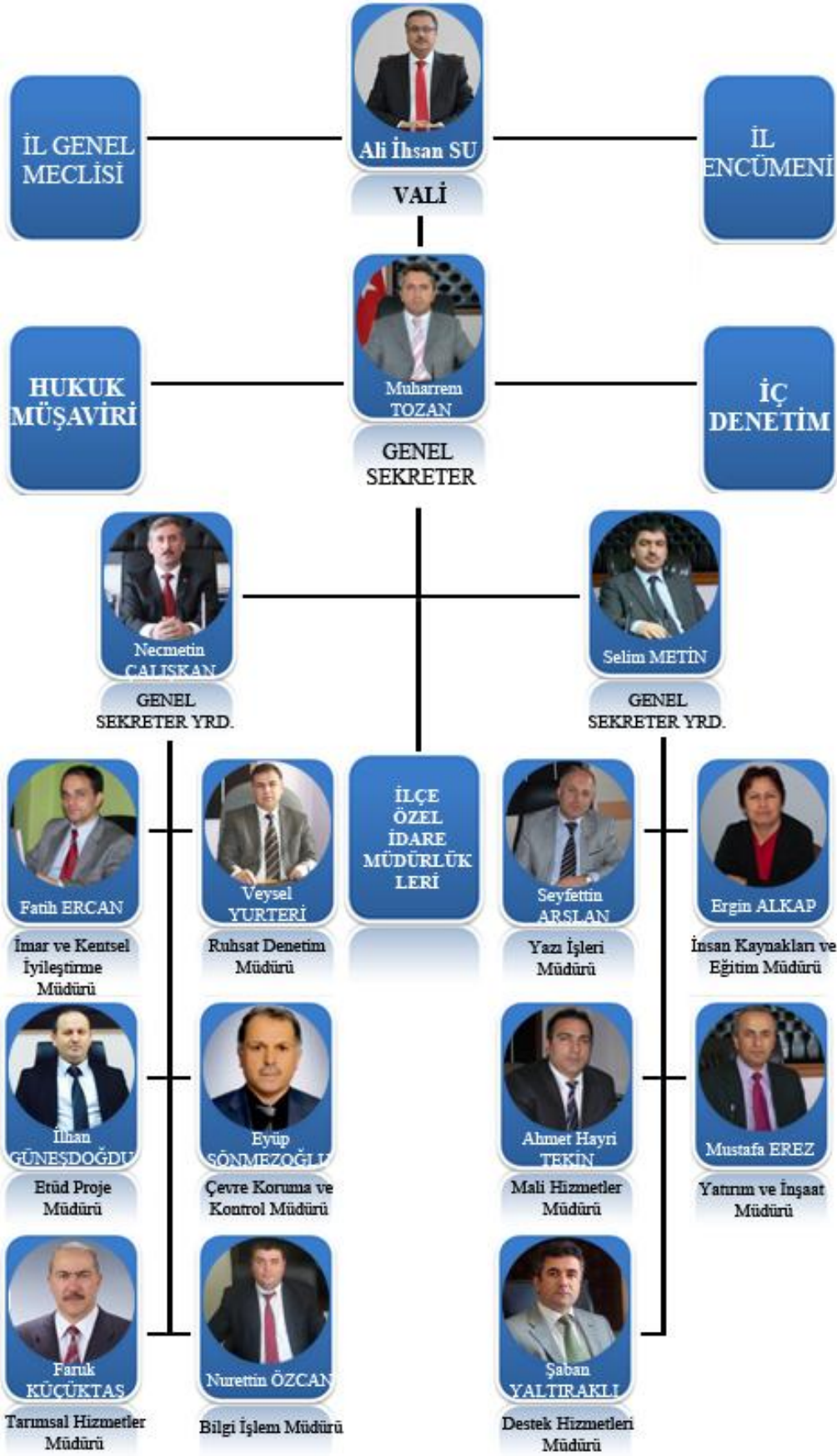

## **VALİ**

Kanuna göre vali, il özel idaresinin başı ve tüzel kişiliğinin temsilcisidir. Bu niteliği ile aynı zamanda il encümeninin başkanıdır. Vali, il özel idaresinin en üst amiri olarak kurumu yönetmek, hak ve menfaatlerini korumakla yükümlüdür. Kanun valiye il özel idaresini stratejik plana uygun olarak yönetmek, il özel idaresinin kurumsal stratejilerini oluşturmak, bu stratejilere uygun olarak bütçeyi hazırlamak, faaliyetlerin ve personelin performans ölçütlerini belirlemek, uygulamak, izlemek ve bunlarla ilgili raporları meclise sunmak görevini vermiştir.

Valinin stratejik planla ilgili belirli yükümlülükleri vardır. Vali, mahallî idareler genel seçimlerinden itibaren altı ay içinde stratejik planı hazırlamak zorundadır. Stratejik plan; kalkınma planı ve programları ile varsa bölge planına uygun olarak hazırlanır. Stratejik plan ve ayrıca ilgili olduğu yılbaşından önce de yıllık performans planı vali tarafından il genel meclisine sunulur. Stratejik plan, varsa üniversiteler ve meslek odaları ile konuyla ilgili sivil toplum örgütlerinin görüşleri alınarak hazırlanır ve il genel meclisinde kabul edildikten sonra yürürlüğe girer. Stratejik plan ve performans planı bütçenin hazırlanmasına esas teşkil eder ve il genel meclisinde bütçeden önce görüşülerek kabul edilir.

Kanun valinin görev ve yetkilerinden bir kısmını uygun gördüğü takdirde, yöneticilik sıfatı bulunan vali yardımcılarında, il özel idaresi görevlilerine veya ilçelerde kaymakamlara devredebileceğini belirtmiştir.

## **İL GENEL MECLİSİ**

İl genel meclisi, il özel idaresinin karar organıdır ve ilgili kanunda gösterilen esas ve usullere göre ildeki seçmenler tarafından seçilmiş üyelere oluşur. İl genel meclisine kanunla özel yetkiler verilmiştir. Örneğin, meclis il özel idaresinin ve bağlı kuruluşlarının kadrolarının ihdas, iptal ve değiştirilmesine karar verebilmektedir. İl genel meclisi üyeleri arasından gizli oyla seçilen il genel meclisi başkanı tarafından yönetilir. Meclis başkanı, meclis çalışmalarında düzeni sağlamakla yükümlüdür. Gündem, meclis başkanı tarafından belirlenir ve üyelere en az üç gün önceden bildirilir. Valinin önerdiği hususlar gündeme alınır.

İl genel meclisi tarafından alınan kararların tam metni, en geç beş gün içinde valiye gönderilir. Vali, hukuka aykırı gördüğü kararları, yedi gün içinde gerekçesini de belirterek yeniden görüşülmek üzere il genel meclisine iade edebilir. Valiye gönderilmeyen meclis kararları yürürlüğe girmez. Vali tarafından itiraz edilmeyen kararlar ile yeniden görüşülmesi istenip de il genel meclisi üye tam sayısının salt çoğunluğuyla ısrar edilen kararlar kesinleşir. Fakat valinin meclisin ısrarı ile kesinleşen kararlar aleyhine idarî yargıya başvurma yetkisi vardır.

Kanuna göre il genel meclisi, il özel idaresini periyodik olarak denetler. Bunun için il genel meclisi, her yılın ocak ayında yapılacak toplantısında il özel idaresinin bir önceki yıl gelir ve giderleri ile hesap ve işlemlerinin denetimi için kendi üyeleri arasından gizli oyla ve üye sayısı üçten az, beşten çok olmamak üzere bir denetim komisyonu oluşturur. Komisyon, her siyasî parti grubunun ve bağımsız üyelerin il genel meclisindeki üye sayısının meclis üye tam sayısına oranlanması suretiyle oluşturulur. Komisyon, çalışmasını şubat ayı sonuna kadar tamamlar ve buna ilişkin raporunu, Mart ayının on beşine kadar meclis başkanlığına sunar.



2014 DÜZCE İL GENEL MECLİSİ



Şinasi AKBULUT  
(Merkez)

İl Genel Meclisi Başkanı



Çiğdem GÜNAL  
(Merkez)  
I. Başkan Vekili



Selahattin ESEN  
(Merkez)  
II. Başkan Vekili



Ayfer YILMAZ  
(Akçakoca)  
Katip Üye



Öner ŞEN  
(Çilimli)  
Katip Üye



Cahit AYDIN  
(Merkez)



Fatih TURAN  
(Merkez)



Çetin SARIAHMET  
(Merkez)



Dursun ÇAKIR  
(Akçakoca)



Ömer YILDIZ  
(Akçakoca)



Kazım SAĞLAM  
(Cumayeri)



Şaban ARSLAN  
(Cumayeri)



Nazmi TOK  
(Çilimli)



Necmi KAP  
(Gölyaka)



Mümtaz Faik GENÇ  
(Gölyaka)



Ömer KEMBİL  
(Gümüşova)



Sema ÇELEBİ  
(Gümüşova)



Saffet ŞEN  
(Kaynaşlı)



Hasan ERGİN  
(Kaynaşlı)



Hüseyin YILGIN  
(Yığılca)



Mustafa ŞEN  
(Yığılca)

## İL ENCÜMENİ

Kanuna göre il encümeni, valinin başkanlığında, il genel meclisinin her yıl kendi üyeleri arasından bir yıl için gizli oyla seçeceği beş üye ile biri malî hizmetler birim amiri olmak üzere valinin her yıl birim amirleri arasından seçeceği beş üyeden oluşur. Böylece encümenin toplam 11 kişiden oluşması öngörülmüştür. Valinin katılmadığı encümen toplantısına genel sekreter başkanlık eder. İl encümeni, Yönetim Komitesi veya İcra Komitesi gibi vazife görür. Encümenin en önemli görevi stratejik plan ve yıllık çalışma programı ile bütçe ve kesin hesabı inceleyip il genel meclisine görüş bildirmektir. Encümenin, haftada en az bir defa üye tam sayısının salt çoğunluğuyla toplanması öngörülmüştür.

İl Encümeni ile vali arasındaki ilişkiler de önemli olan bir konudur. Kanuna göre Vali kanun, tüzük, yönetmelik ve il genel meclisi kararlarına aykırı gördüğü encümen kararının bir sonraki toplantıda tekrar görüşülmesini isteyebilir. Encümen, eğer kararında ısrar ederse karar kesinleşir. Bu takdirde, vali, kesinleşen encümen kararının uygulanmasını durdurur ve idari yargı mercilerine yürütmeyi durdurma talebi ile birlikte on gün içinde başvurur. Bu uygulamayla bir taraftan kararların uygulanmasına sürat getirilmek istenmiş ve diğer taraftan ise valinin de her halükarda gücü ve vesayet yetkisi korunmuştur.



### 3-) BİLGİ VE TEKNOLOJİK KAYNAKLAR

İlimiz ve İdaremizin 2010 yılında e-içişleri projesine dahil edilmiş olup; idaremizin personeline eğitim ve teknik destek yardımı yapılmaktadır. E-içişleri projesi ile ilgili alt yapı eksikliklerinin çoğunlukla tamamlanmış olup e-içişlerine devam edilmektedir. Bunun yanında idaremizin web sitesinin güncelleme ve teknik düzenleme işleri ile idaremize gelen BİMER müracaatlarına Bilgi İşlem Müdürlüğünce cevap verilmektedir.

### **Teknolojik Altyapı:**

İdaremizin teknolojik alt yapısı ve mevcut donanımları aşağıda listelenmiştir. İdaremizin 3 hizmet binası ve 5 farklı hizmet noktası mevcuttur. İdaremizin 3 hizmet binasında ADSL ile internet hizmeti verilmektedir ve bu binalar arasında VOİP sitemi kurulu olup ücretsiz haberleşme sağlanmaktadır. Bütün binalar kapalı devre gece görüşlü kamera sistemleri ile izlenmektedir. İdaremizde kullanılan elektronik cihazlar için UPS güç kaynağı ile hizmet verilmektedir.

<b><u>İDAREMİZDE KULLANILAN CİHAZLAR</u></b>		
1	Bilgisayar	117 Adet
2	Yazıcı	93 Adet (Yazıcı+Tarayıcı+Fotokopi)
3.	Kamera	37 Adet
4	Modem	14 Adet
5	DVR Cihazı	9 Adet
6	Güç Kaynağı	5 Adet
7	Santral	4 Adet

### **Yazılım Altyapısı:**

Müdürlüklerimizde İçişleri Bakanlığı tarafından desteklenen, ortak bir veri tabanı üzerinden çalışan ve Müdürlüklerin kendi birimleriyle veya il içi, il dışı diğer kurum müdürlükleriyle ilgili işlemlerini gerçekleştirebildikleri e-İÇİŞLERİ Sistemi kullanılmaktadır.

Ayrıca bazı Müdürlüklerimizde OSKA Hak ediş Programı, SİNERJİ İçtihat ve İcra Programları, Şimşek Yazılımları (Taşınır Mal Otomasyon, Maaş, Fiş vb.), e-İçişleri Akıllı Kart, Evrak Takip ve Otomasyon Yazılımı, İDECAT ve NETCAD yazılımı kullanılmaktadır.

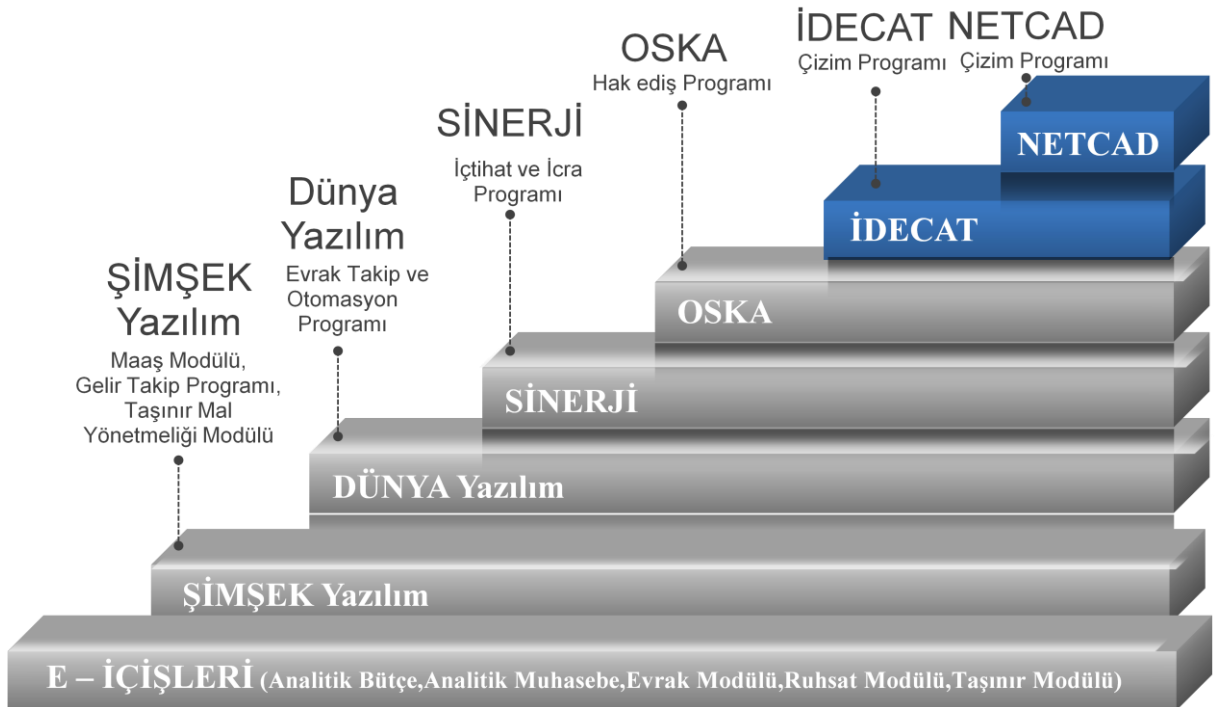

**Resim 4: Kullanılan Yazılımların Durumu**

### **Ağ ve Sistem:**

Ağ altyapısı: İdaremize ait merkez binası, ek hizmet binası, eski köy hizmetleri hizmet binası, Vali konutu, Konuralp Asfalt Plenti binalarında ADSL ile internete bağlanılmaktadır.

Güvenlik Sistemleri: İdaremizin ağ ve sistem güvenliğinin sağlanması için tüm bilgisayarlarda ve sunucularda anti virüs yazılımı mevcuttur ve otomatik güncellenmektedir.

### **4-) İNSAN KAYNAKLARI**

Nüfus itibarıyla B-4 gurubunda yer alan Düzce İl Özel İdaresinin toplamda ihdas edilen 128 adet memur kadrosundan 71'i dolu 57'si boştur. 5286 Sayılı Köy Hizmetlerinin kapatılması ile ilgili kanun uyarınca, bu kurumdaki personelin kurumumuza bağlanması sonucu Norm kadro standartlarına göre 94 olması gereken işçi kadro sayısı halen 110'dur. Ayrıca 1 tam zamanlı mimar, 1 kısmi zamanlı avukat olmak üzere 2 sözleşmeli personel, 57 birlik personeli ve 23 hizmet alımı yoluyla çalışan olmak üzere toplam 263 personel ile hizmet verilmektedir.

### **5-) SUNULAN HİZMETLER**

Gençlik ve spor, sağlık, tarım, sanayi ve ticaret; Belediye sınırları il sınırı olan Büyükşehir Belediyeleri hariç ilin çevre düzeni plâni, bayındırlık ve iskân, toprağın korunması, erozyonun önlenmesi, kültür, sanat, turizm, sosyal hizmet ve yardımlar, yoksullara mikro kredi verilmesi, çocuk yuvaları ve yetiştirme yurtları; ilk ve orta öğretim kurumlarının arsa temini, binalarının yapım, bakım ve onarımı ile diğer ihtiyaçlarının karşılanmasına ilişkin hizmetleri il sınırları içinde, imar, yol, su, kanalizasyon, katı atık, çevre, acil yardım ve kurtarma, orman köylerinin desteklenmesi, ağaçlandırma, park ve bahçe tesisine ilişkin hizmetleri belediye sınırları dışında, ayrıca il özel idaresi bütçesinden, emniyet hizmetlerinin gerektirdiği teçhizat alımıyla ilgili harcamaları yapmakla görevli ve yetkilidir.

İl özel idaresi hizmetleri, vatandaşlara en yakın yerlerde ve en uygun yöntemlerle sunulur. Hizmet sunumunda özürü, yaşlı, düşkün ve dar gelirlilerin durumuna uygun yöntemler uygulanır.

### **6-) YÖNETİM VE İÇ KONTROL SİSTEMİ**

Düzce İl Özel İdaresinde Üst Yönetim Düzce Valisi, Genel Sekreter ve Genel Sekreter Yardımcılarıdır.

Bütçeyle kendisine ödenek tahsis edilen birim yöneticileri harcama yetkilisi olarak görev yapmaktadır. Mali Hizmetler Müdürlüğünün harcama yetkilisi Mali Hizmetler Birim Yöneticisidir. Muhasebe Yetkilisi ise Mali Hizmetler Bölüm şefidir.

Ödeme emri düzenlemekle yetkili gerçekleştirme görevlileri ilgili harcama birimlerindeki görevlendirilen personellerdir.

Kamu İç Kontrol çalışması, 2009 yılında başlatılmış, İdarede oluşturulan çalışma grubu ile İç Kontrol Standartları Eylem Planı hazırlanmıştır.

İç Kontrol ve Ön Mali Kontrole ilişkin usul ve Esaslar hakkındaki yönetmelik hükümleri doğrultusunda; İdarelerin gelir, gider, varlık ve yükümlülüklerine ilişkin mali karar ve işlemlerinin, İdarenin bütçesi, bütçe tertibi, kullanılabilir ödenek tutarı, harcama programı, finansman programı ve diğer mali mevzuat hükümlerine uygunluğu ve kaynakların etkili, ekonomik ve verimli bir şekilde kullanılması yönlerinden yapılan kontroller, gerçekleştirme görevlileri, harcama yetkilileri ve Muhasebe yetkilisi tarafından yapılmaktadır.

Harcama birimlerinin ambarlarında yer alan tüketim ve demirbaş malzemelerinin kayıtlarının tutulması ve dağıtımını Taşınır Kayıt Kontrol Yetkilileri tarafından yapılmaktadır.

İdaremize 3 adet İç Denetçi kadrosu tahsis edilmiş olup, İç Denetim Hizmetlerini gerçekleştirmek üzere 1 personel görevlendirilmiştir.

İl Genel Meclisince oluşturulan Denetim Komisyonu İdarenin bir önceki yıla ilişkin iş ve işlemlerini Ocak ve Şubat aylarında denetlemektedir.

Sayıştay Başkanlığı tarafından gönderilen denetçilerle her yıl İdaremizin hesapları incelenmektedir. Gerekli görülen hususlarda Harcama Yetkilileri bilgilendirilmektedir.

İçişleri Bakanlığı mülkiye müfettişleri tarafından 3 yılda bir idari denetim yapılmaktadır.

## **II)- AMAÇ ve HEDEFLER**

### **A -İDARENİN AMAÇ VE HEDEFLERİ**

2015-2019 yıllarını kapsayan Düzce İl Özel İdaresi Stratejik Planında belirlenen Stratejik amaç ve hedeflerin gerçekleşmesi için, İl Özel İdaresinin görev alanına giren konularda gerekli hassasiyet gösterilmekte ve çalışmalar bu yönde gerçekleştirilmektedir.

### **B-) TEMEL POLİTİKALAR VE ÖNCELİKLER**

İdaremizin mali imkanları ile hazırlanan bütçenin en ekonomik, verimli ve etkin bir biçimde kullanarak halkımızın aciliyet ve öncelikli ihtiyaçları göz önünde bulundurularak; kamu kaynaklarının şeffaflık ve hesap verilebilirlik ilkeleri çerçevesinde, en yakın yerde ve mümkün olan en kaliteli seviyede hizmet sunmaktır.

Kurumsal yapıyı geliştirerek ve güçlendirerek, sorumluluk alanımızdaki yol ağımızın kaliteli hale getirilmesi, mevcut yolların korunması, su ve toprak kaynaklarımızın etkin kullanılması, kırsal altyapının geliştirilmesi, planlı kentleşme, yaşanabilir bir çevre oluşturma, eğitim, sağlık, kültür-turizm, spor ve sosyal hizmetlerine yönelik yatırım yapmak, İl Halkımızın muhtemel doğal afetlere karşı her türlü önlemleri alıp, hazırlıklı olabilmek için gerekli malzeme araç ve gereçleri temin etmek idaremizin öncelikli amaçları arasında yer almaktadır.

### III-) FAALİYETLERE İLİŞKİN BİLGİ VE DEĞERLENDİRMELER

#### A-) MALİ BİLGİLER

##### 1-) Bütçe Uygulama Sonuçları

#### 2014 MALİ YILI ÖZ KAYNAK GELİR BÜTÇESİ

KODU	AÇIKLAMA	2014 YILI TEKLİFİ
01	VERGİ GELİRLERİ	200,000.00
03	TEŞEBBÜS VE MÜLKİYET GELİRLERİ	9,315,000.00
05	DİĞER GELİRLER	29,835,000.00
<b>TOPLAM</b>		<b>39,350,000.00</b>

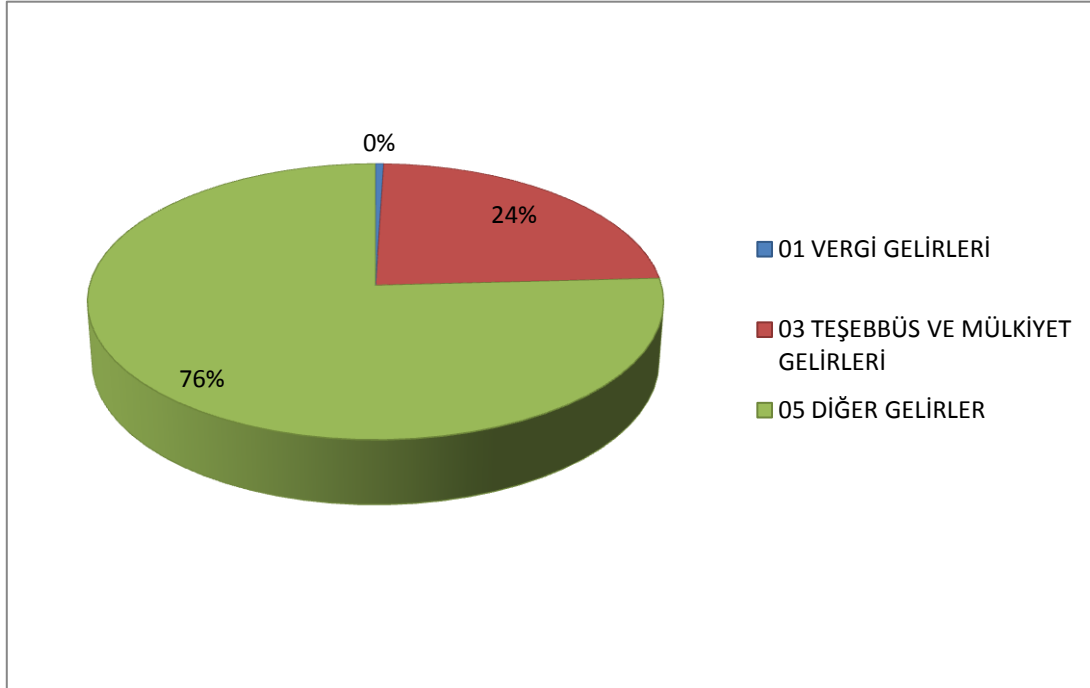

## 2014 MALİ YILI ÖZ KAYNAK GİDER BÜTÇESİ

KODU	AÇIKLAMA	2014 YILI TEKLİFİ
01	GENEL KAMU HİZMETLERİ	26,221,000.00
02	SAVUNMA HİZMETLERİ	305,000.00
03	KAMU DÜZENİ VE GÜVENLİK HİZMETLERİ	0.00
04	EKONOMİK İŞLER VE HİZMETLER	7,856,000.00
05	ÇEVRE KORUMA HİZMETLERİ	206,000.00
06	İSKAN VE TOPLUM REFAHI HİZMETLERİ	0.00
07	SAĞLIK HİZMETLERİ	50,000.00
08	DİNLENME KÜLTÜR VE DİN HİZMETLERİ	100,000.00
09	EĞİTİM HİZMETLERİ	4,572,000.00
10	SOSYAL GÜVENLİK VE SOSYAL YRD. HİZMETLERİ	40,000.00
<b>TOPLAM</b>		<b>39,350,000.00</b>

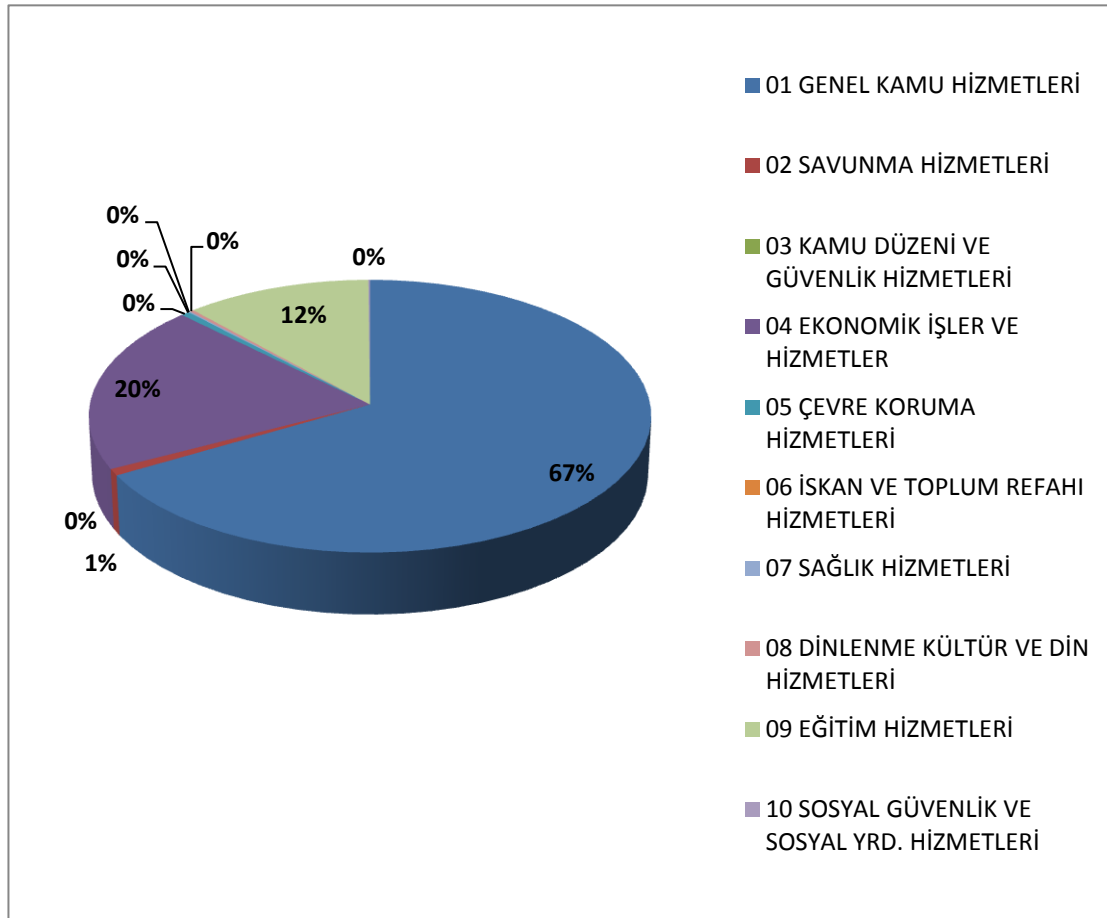

## 12 AYLIK GERÇEKLEŞME DURUMU

KODU	AÇIKLAMA	TUTARI
01.6.9.51	Bina İnşaat Harcı	77,206.82
01.6.9.54	İşyeri Açma İzni Harcı	7,074.78
01.6.9.60	Yapı Kullanma İzni Harcı	9,351.25
01.6.9.99	Diğer Harçlar	63,375.91
03.1.1.01	Şartname Basılı Evrak, Form Satış Gelirleri	44,279.14
03.1.1.99	Diğer Mal Satış Gelirleri	89,485.93
03.1.2.99	Diğer Hizmet Gelirleri	335,063.17
03.6.1.01	Lojman Kira Gelirleri	123,336.41
03.6.1.03	Sosyal Tesis Kira Gelirleri	7,130.00
03.6.1.99	Diğer Taşınmaz Kira Gelirleri	586,474.41
03.6.2.01	Taşınır Kira Gelirleri	10,008.45
04.2.1.51	Muhtar Ödenekleri için genel bütçeden alınan	4,065,818.13
04.2.1.99	Cari Nitelikli diğer İşler için genel bütçeden alınan	7,463,182.29
04.5.1.01	Genel Bütçeli İdarelerden Alınan Proje Yardımları (Cari)	2,598,809.24
04.5.2.01	Genel Bütçeli İdarelerden Alınan Proje Yardımları (Yatırım)	50,163,454.66
04.5.2.05	Mahalli İdarelerden Alınan Proje Yardımları	1,165,573.42
04.5.2.09	Diğerlerinden Alınan Proje Yardımları	266,492.17
05.1.9.01	Kişilerden Alacaklar Faizleri	33.93
05.1.9.03	Mevduat Faizleri	3,050,293.37
05.2.2.51	Merkezi İdare Vergi Gelirlerinden Alınan Paylar	30,413,015.32
05.2.8.51	Maden İşletmelerinden Alınan Paylar	8,276.48
05.2.9.99	Diğer Paylar	282,311.18
05.3.2.99	Diğer İdari Para Cezaları	228,057.54
05.3.9.99	Yukarıda Tanımlanmayan Diğer Para Cezaları	35,104.63
05.9.1.03	İrat Kaydedilecek Teminat Mektupları	98,000.00
05.9.1.06	Kişilerden Alacaklar	1,071.66
05.9.1.99	Yukarıda Tanımlanmayan Diğer Çeşitli Gelirler	226,740.98
<b>TOPLAM</b>		<b>101,419,021.27</b>

Özel idare Gelirleri : 35.695.691,36 TL

Bakanlık Tahsisli Gelirler : 65.723.329,91 TL

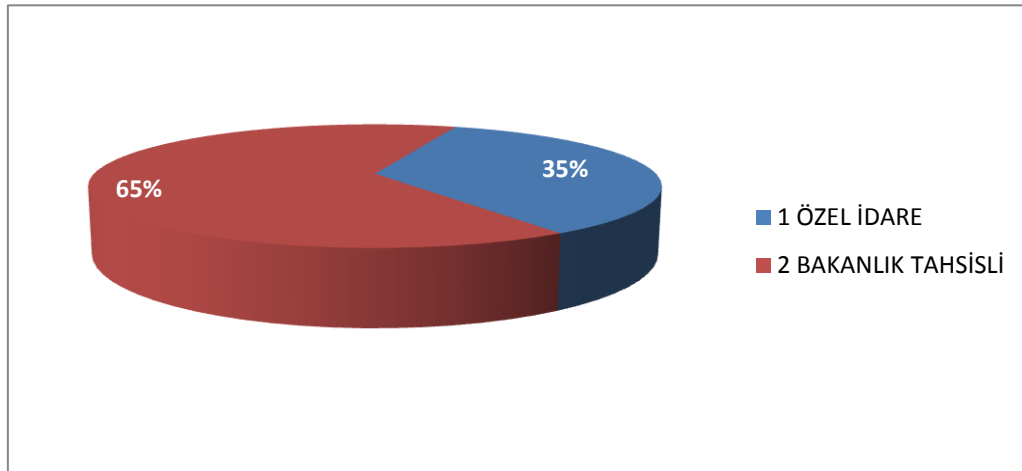



## 2014 MALİ YILI GERÇEKLEŞEN GİDER BÜTÇESİ

KODU	AÇIKLAMA	TUTARI
01	GENEL KAMU HİZMETLERİ	37,523,988.09
02	SAVUNMA HİZMETLERİ	732,629.69
03	KAMU DÜZENİ VE GÜVENLİK HİZMETLERİ	4,060,579.33
04	EKONOMİK İŞLER VE HİZMETLER	18,564,260.77
05	ÇEVRE KORUMA HİZMETLERİ	36,745.00
06	İSKAN VE TOPLUM REFAHI HİZMETLERİ	756,845.58
07	SAĞLIK HİZMETLERİ	3,980,367.45
08	DİNLENME KÜLTÜR VE DİN HİZMETLERİ	5,560,338.47
09	EĞİTİM HİZMETLERİ	36,790,953.34
10	SOSYAL GÜVENLİK VE SOSYAL YRD. HİZMETLERİ	395,933.71
<b>TOPLAM</b>		<b>108,402,641.43</b>

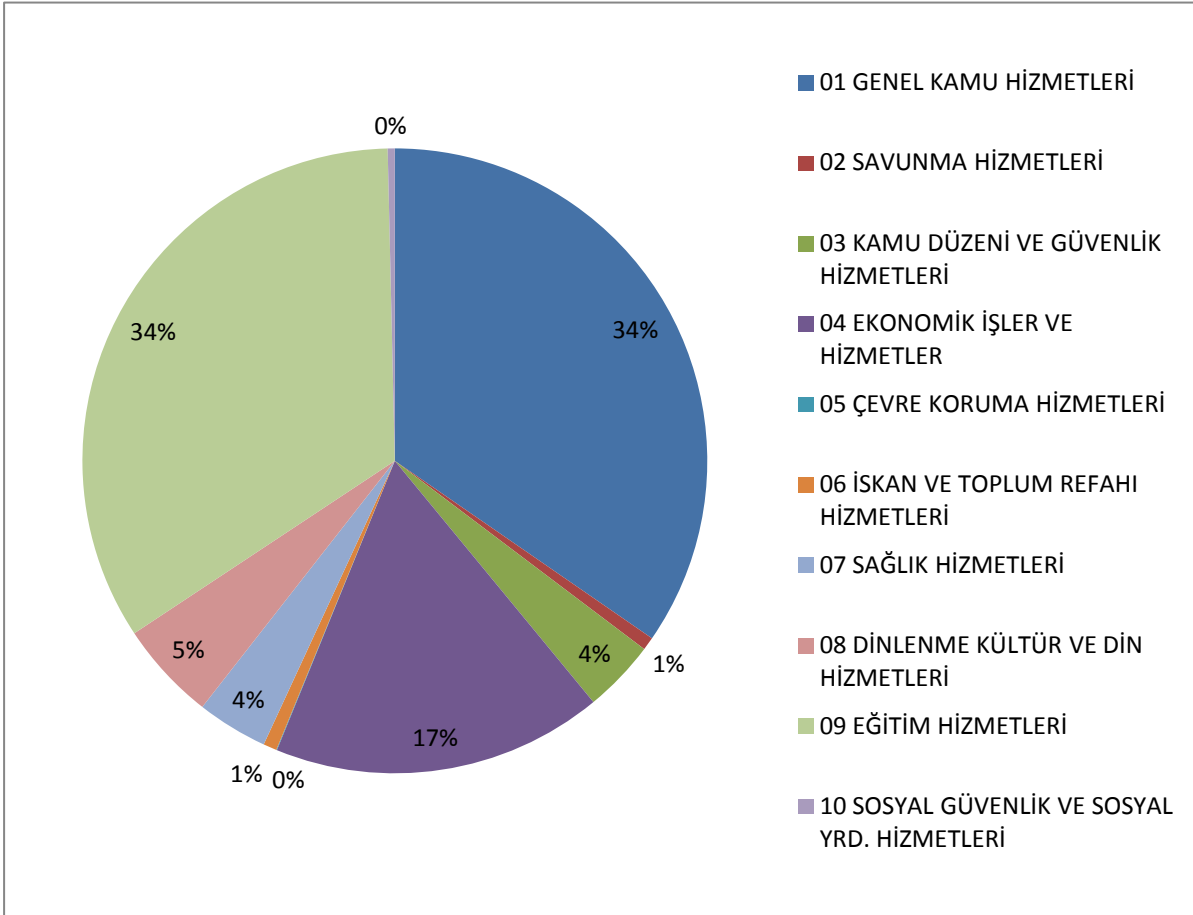

## 2014 MALİ YILI GERÇEKLEŞEN EKONOMİK VE FİNANSAL GİDER BÜTÇESİ

KODU	AÇIKLAMA	ÖZEL İDARE	BAKANLIK	TOPLAM
01	PERSONEL GİDERLERİ	6,202,198.93	10,905,684.85	17,107,883.78
02	SOSYAL GÜV. KUR. DEV. PRİM GİDERLERİ	856,478.70	1,508,317.83	2,364,796.53
03	MAL VE HİZMET ALIM GİDERLERİ	13,303,336.86	5,195,427.31	18,498,764.17
05	CARİ TRANSFERLER	3,622,818.75	842,863.92	4,465,682.67
06	SERMAYE GİDERLERİ	7,450,288.71	26,738,203.84	34,188,492.55
07	SERMAYE TRANSFERLERİ	5,028,860.59	26,748,161.14	31,777,021.73
<b>TOPLAM</b>		<b>36,463,982.54</b>	<b>71,938,658.89</b>	<b>108,402,641.43</b>

### Özel İdare Kaynaklı Harcamalar

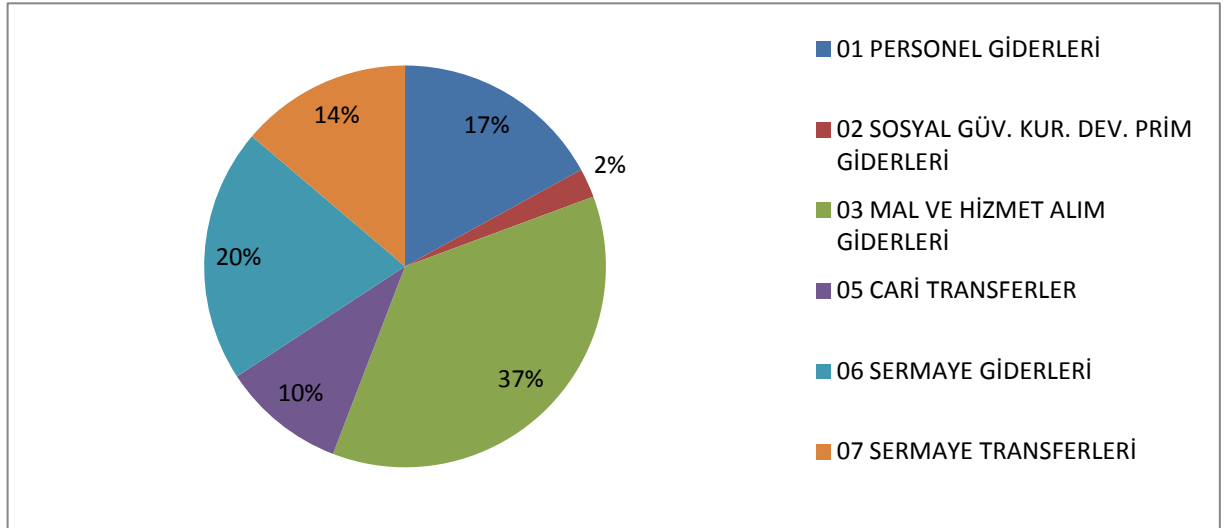

### Bakanlık Kaynaklı Harcamalar

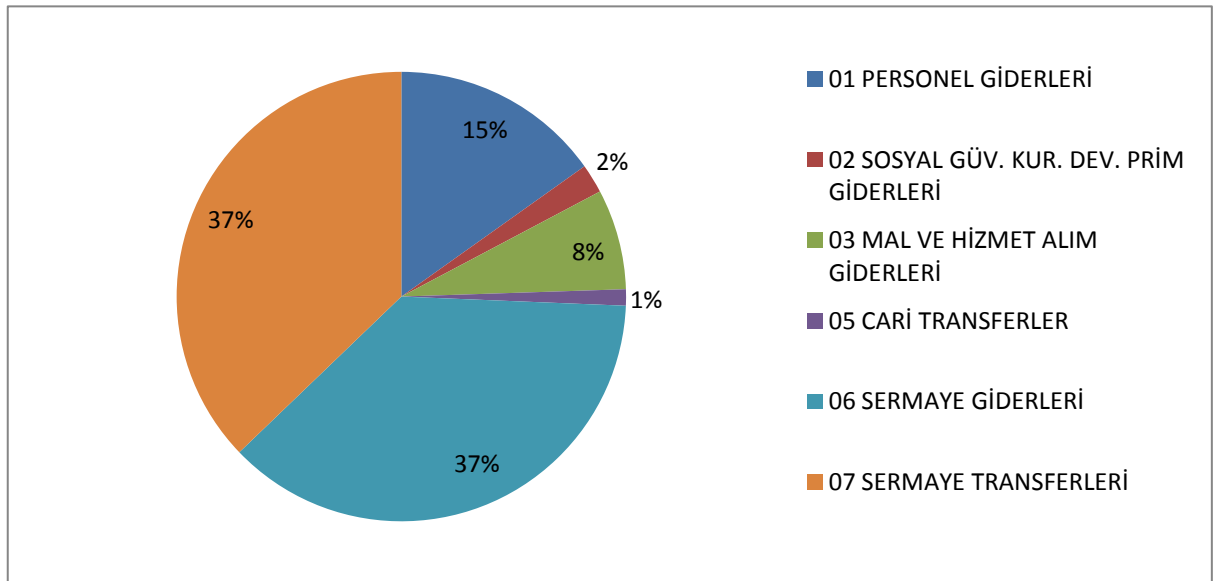

**BİRİMLERE GÖRE BÜTÇE GİDERLERİ**

S.N.	BİRİM	TOPLAM ÖDENEK	BÜTÇE GİDERİ	İPTAL EDİLEN ÖDENEK	KALAN ÖDENEK
1	MALİ HİZMETLER MÜDÜRLÜĞÜ	15,373,228.06	12,549,753.49	139,273.02	2,684,201.55
2	İNSAN KAYNAKLARI VE EĞİTİM MÜDÜRLÜĞÜ	16,248,099.82	14,932,821.68	821,518.77	493,759.37
3	BİLGİ İŞLEM MÜDÜRLÜĞÜ	298,148.00	223,486.48	58,502.49	16,159.03
4	DESTEK HİZMETLERİ MÜDÜRLÜĞÜ	10,051,113.28	9,151,819.28	4,966.56	894,327.44
5	RUHSAT VE DENETİM MÜDÜRLÜĞÜ	27,000.00	5,136.05	21,863.95	0.00
6	YAZI İŞLERİ MÜDÜRLÜĞÜ	955,000.00	871,005.44	83,994.56	0.00
7	İMAR VE KENTSEL İYİLEŞTİRME MÜDÜRLÜĞÜ	5,236,669.48	4,540,186.48	344,184.55	352,298.45
8	AFET VE ACİL DURUM MÜDÜRLÜĞÜ	643,861.53	643,861.53	0.00	0.00
9	ÇEVRE KORUMA İŞLERİ MÜDÜRLÜĞÜ	1,179,128.09	1,000,506.48	3,475.20	175,146.41
10	TARIMSAL HİZMETLER MÜDÜRLÜĞÜ	471,865.78	361,021.21	291.38	110,553.19
11	ETÜD PROJE MÜDÜRLÜĞÜ	77,777,252.13	36,323,749.70	21,802.81	41,431,699.62
12	YATIRIM İNŞAAT MÜDÜRLÜĞÜ	28,365,197.31	23,346,118.91	160,440.82	4,858,637.58
13	AKÇAKOCA İLÇE ÖZEL İDARE MÜDÜRLÜĞÜ	1,040,629.50	986,622.18	6,774.88	47,232.44
14	CUMAYERİ İLÇE ÖZEL İDARE MÜDÜRLÜĞÜ	492,436.20	467,528.09	9,733.03	15,175.08
15	ÇİLİMLİ İLÇE ÖZEL İDARE MÜDÜRLÜĞÜ	556,749.30	530,989.92	9,843.90	15,915.48
16	GÖLYAKA İLÇE ÖZEL İDARE MÜDÜRLÜĞÜ	612,131.25	584,157.00	4,846.33	23,127.92
17	GÜMÜŞOVA İLÇE ÖZEL İDARE MÜDÜRLÜĞÜ	485,388.89	436,227.90	7,282.32	41,878.67
18	KAYNAŞLI İLÇE ÖZEL İDARE MÜDÜRLÜĞÜ	606,658.49	592,928.45	725.58	13,004.46
19	YIĞILCA İLÇE ÖZEL İDARE MÜDÜRLÜĞÜ	893,240.84	854,721.16	17,444.22	21,075.46
<b>GENEL TOPLAM</b>		<b>161,313,797.95</b>	<b>108,402,641.43</b>	<b>1,716,964.37</b>	<b>51,194,192.15</b>

## Ödenek Cetveli

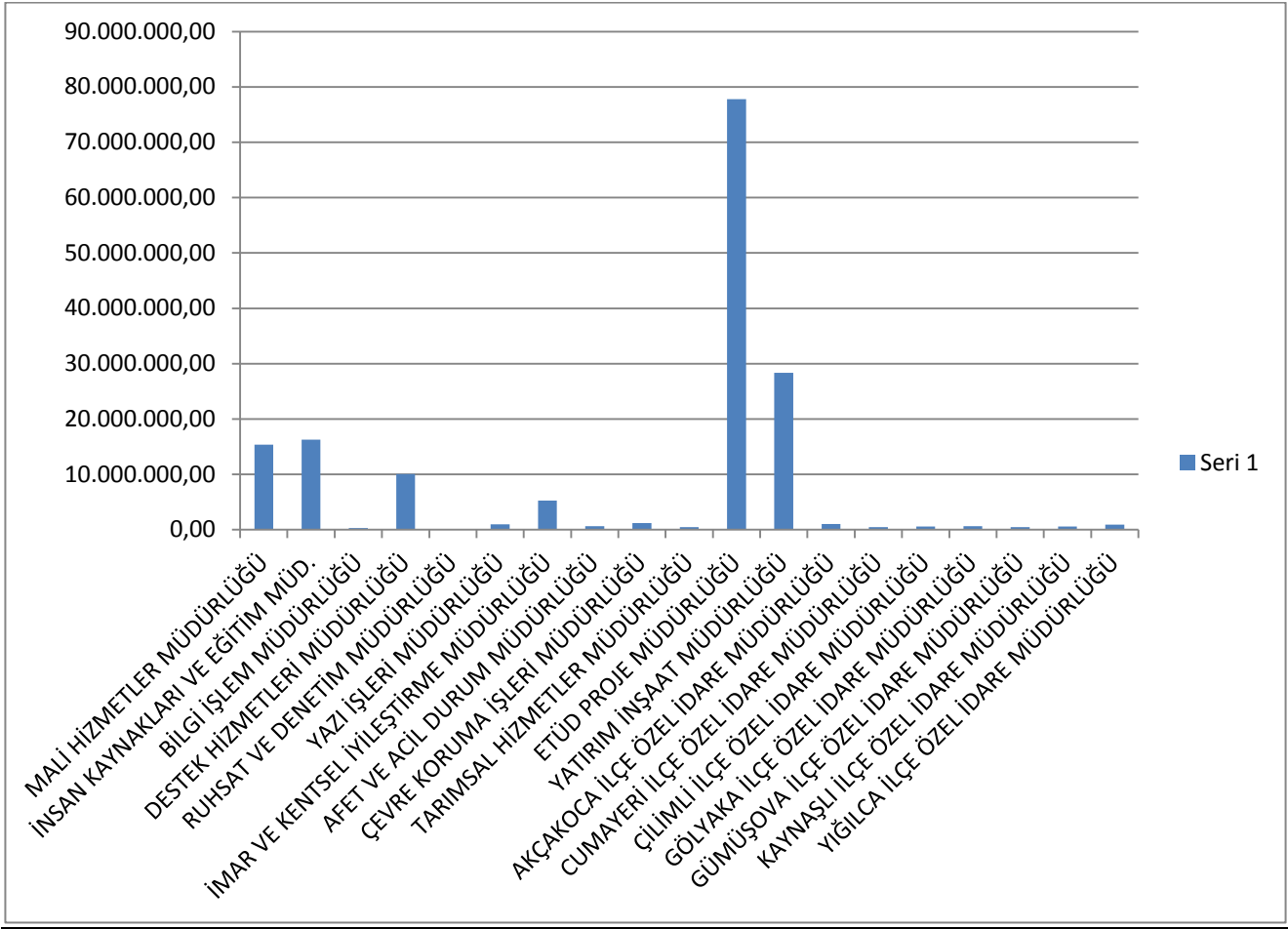

## Bütçe giderleri cetveli

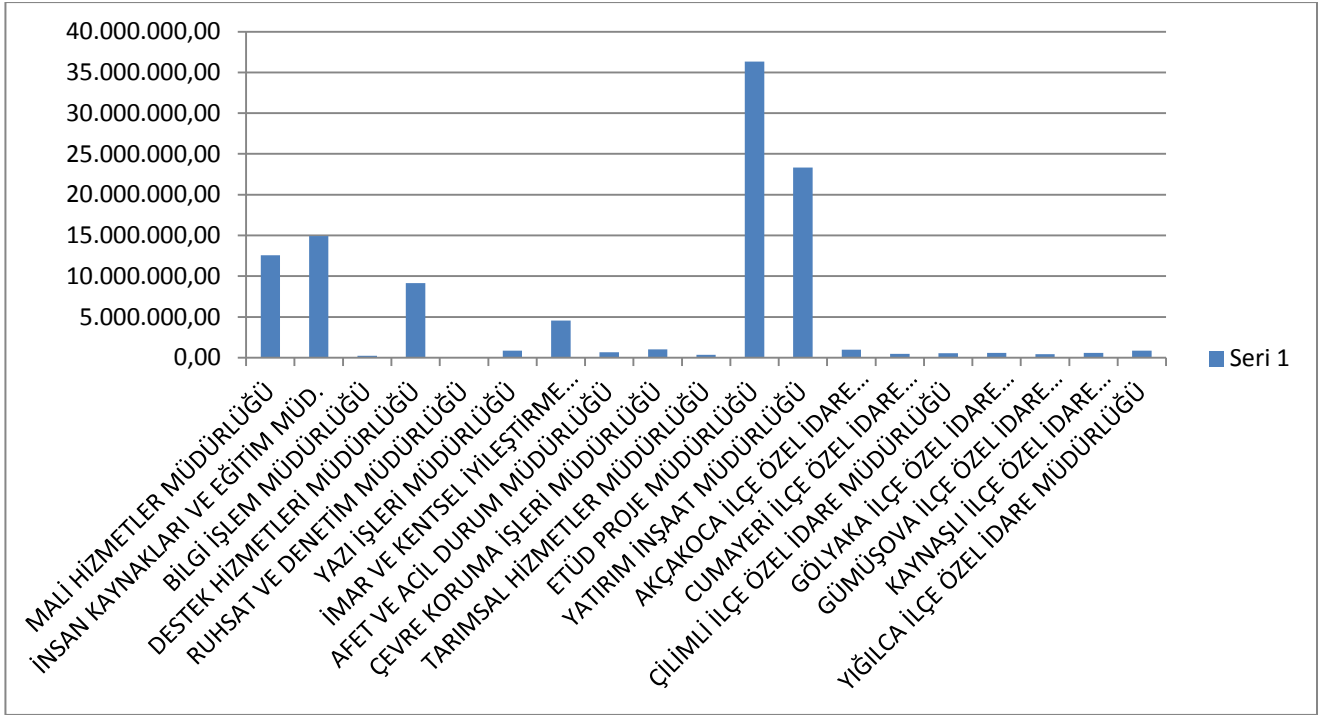

İptal edilen ödenekler cetveli

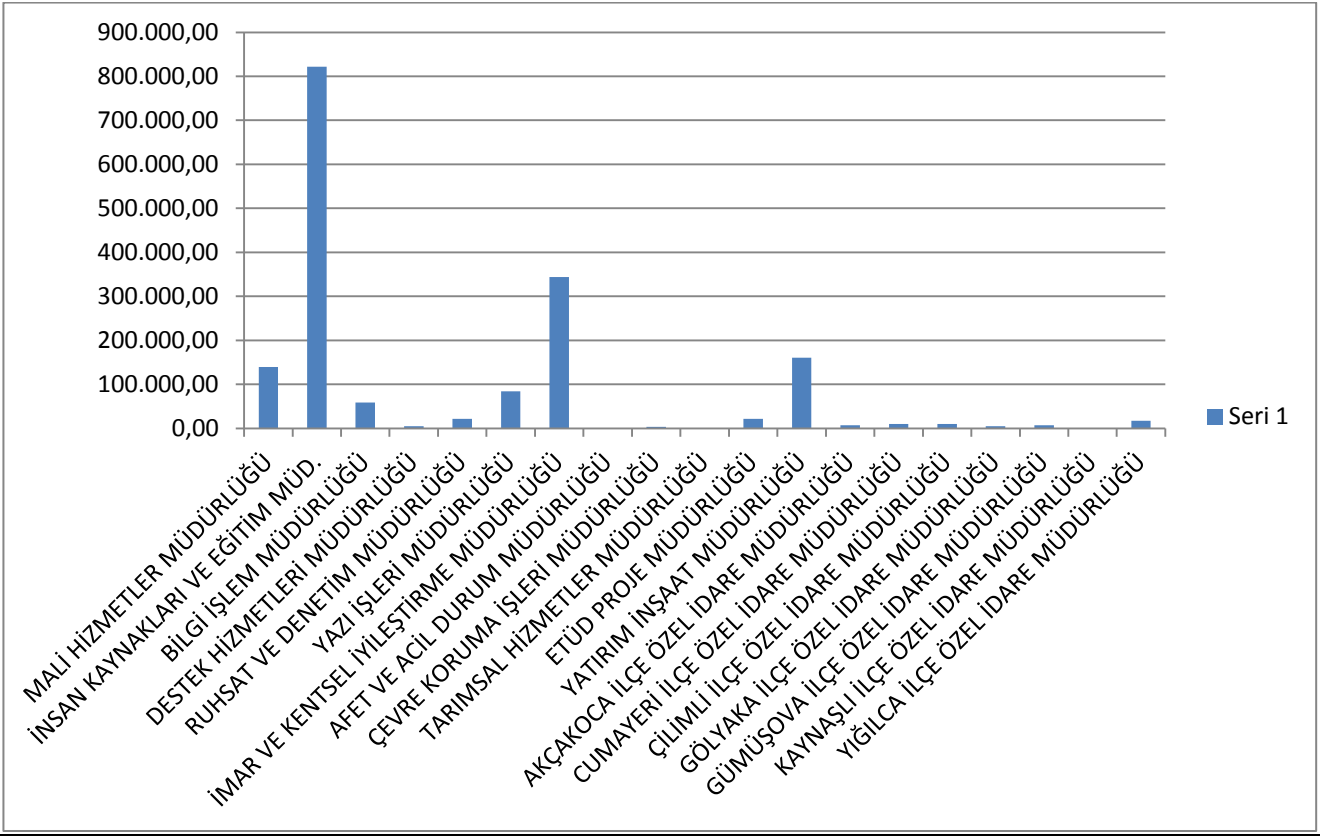

Kalan ödenekler cetveli

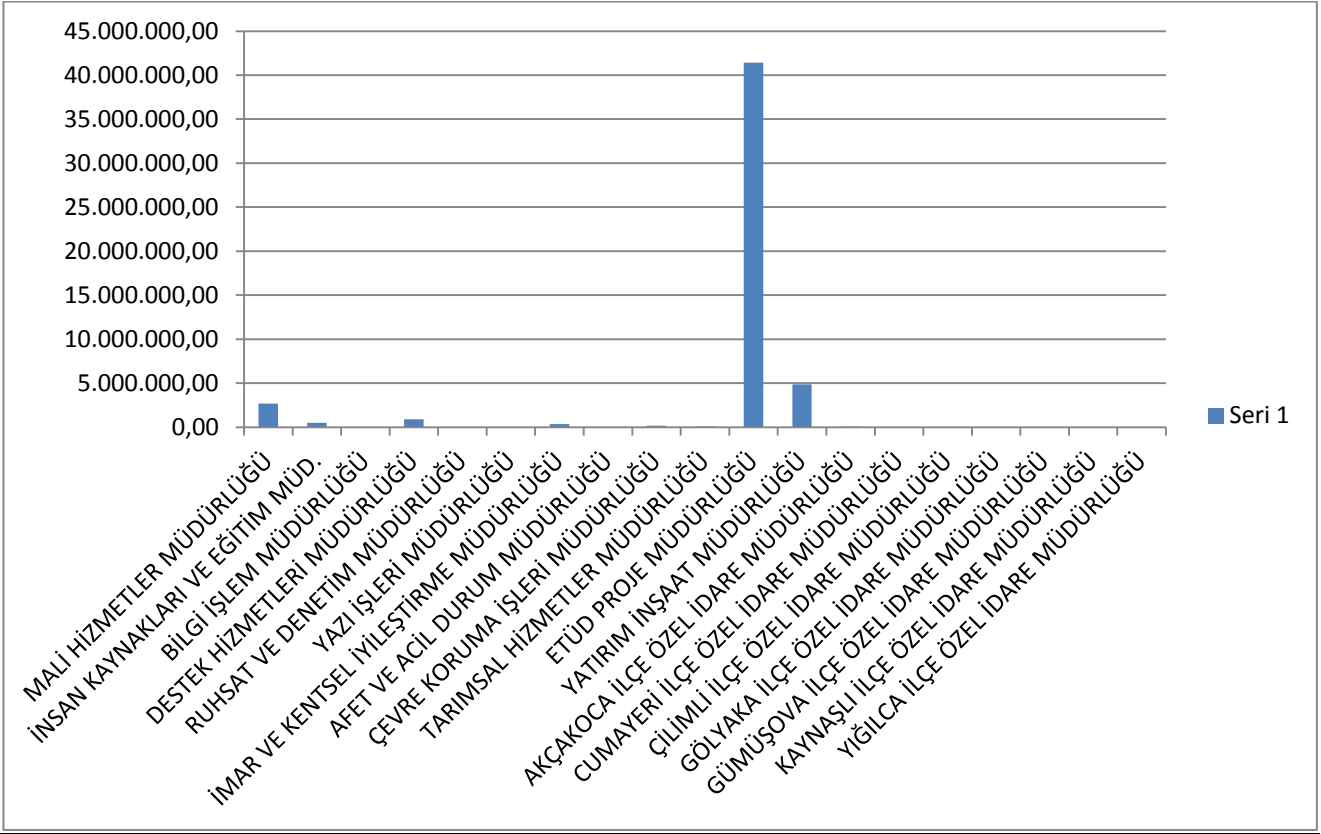

## **2-) Temel Mali Tablolara İlişkin Açıklamalar**

161.313.797,95 TL'ye ulaşan 2014 mali yılı gider bütçemizden; 37.971.444,48 TL'si cari, 34.188.492,55 TL'si yatırım, 4.465.682,67 TL'si cari transfer 31.777.021,73 TL Sermaye Transferleri harcamaları olmak üzere toplam 108.402.641,43 TL'lik harcama yapılmıştır. Ödeneklerin gerçekleşme durumu % 67,20' dir. Ödeneklerin gerçekleşme durumunun düşük olması sene sonunda genel bütçeden aktarılan ödeneklerden kaynaklanmaktadır.

Bu duruma göre, İl Encümeninin tetkikini müteakip Meclisimizin onayına sunulacak 2014 mali yılı kesin hesabında da görüleceği üzere sarf edilmeyen ödenek toplamı 52.911.156,52 TL'dir. Bu ödeneğin 51.194.192,15 TL' si, bir projeye programa bağlı yatırım hizmetleri ile bakanlıkların tahsisi mahiyette göndermiş olduklarından, izleyen yıla devri yapılarak, 1.716.964,37 TL ödenek iptal edilmiştir.

Öngörülen Toplam **39.350.000,00 TL** öz gelirlere yukarıda listede görüldüğü üzere 35.695.691,36 TL'lik öz gelirle **% 90,71** lik bir oranla gerçekleşmiştir.

Yıl içerisinde 35.695.691,36 TL gelire karşılık 36.463.982,54 TL gider yapılmış, gelirin gideri karşılama oranı % 98 olarak gerçekleşmiştir.

## **IV-) BİRİMLERİN PERFORMANS DEĞERLENDİRMESİ**

### **1-) MALİ HİZMETLER MÜDÜRLÜĞÜ**

Bütçe, Muhasebe, Gelir ve İhale Hizmetleri kanun ve yönetmeliklere uygun olarak gerçekleştirilmiştir.

#### **Muhasebe Servisi**

Birimlerce gönderilen ödeme emirleri öngörülen yasal süreler içerisinde incelemeleri yapılarak ilgililerine ödenmiştir.

Ödeme emirlerinden kesilen emanetler ( ssk-vergi-vergi borcu-icra vb) zamanında ilgili kurumlara aktarılmıştır.

2014 yılı 2623 adet Ödeme emri 4788 adet Muhasebe işlem fişi olmak üzere 7411 adet yevmiye kaydı gerçekleşmiştir.

Merkez ve İlçe Köylere Hizmet Götürme Birliklerine işçi ücretleri için 1.577.374,34 TL muhtelif ihtiyaçlar için 100.019,42 TL olmak üzere toplam 1.677.393,76 TL ödenek aktarılmıştır.

Vali adına tahsis edilen ve Valinin takdiriyle harcanan Tören Temsil ve Ağırhlama giderleri için 200.000,00 TL ödenmiştir.

2014 Mali Yılı içinde İdaremizce yasal pay olarak Baro payı, İller Bankası payı, Kalkınma Ajansı payı, Vilayet Hizmet Birliği payı olarak toplamda 1.075.716,31 TL ödenmiştir

2014 Mali Yılı içinde öngörülmemeyen giderler için Yedek Ödenek tertibinden diğer harcama kalemlerine 2.071.206,72 TL aktarılmıştır.

Muhtar Ücretleri için 1.473.776,09 TL ödenmiştir.

Meclis kararıyla üye olunan Çilimli Organize Sanayi Bölgesi ortaklık payı için 40.000,00 TL ödenek aktarılmıştır.

Ortak olunan Avrupa Birliği Projelerinin finansmanında kullanılmak üzere 20.838,71 TL ödenmiştir.

İller Bankasından kredi borçlarının faizi olarak 904.916,51 TL ödenmiştir.

Cari giderler olarak, 466.418,81 TL harcama yapılmıştır.

Milli Eğitim Müdürlüğünün; Temizlik hizmeti, okul donatım giderleri, elektrik, su, yakacak alımları için 4.940.693,30 TL harcama yapılmıştır.

Düzce İli Katı Atık Birliğine 3.000.000,00 TL ile üye olunmuş, sermaye payı olarak 1.500.000,00 TL' si ödenmiştir.



## İhale Servisi

2014 yılı içerisinde toplam 40 adet ihale gerçekleştirilmiştir.

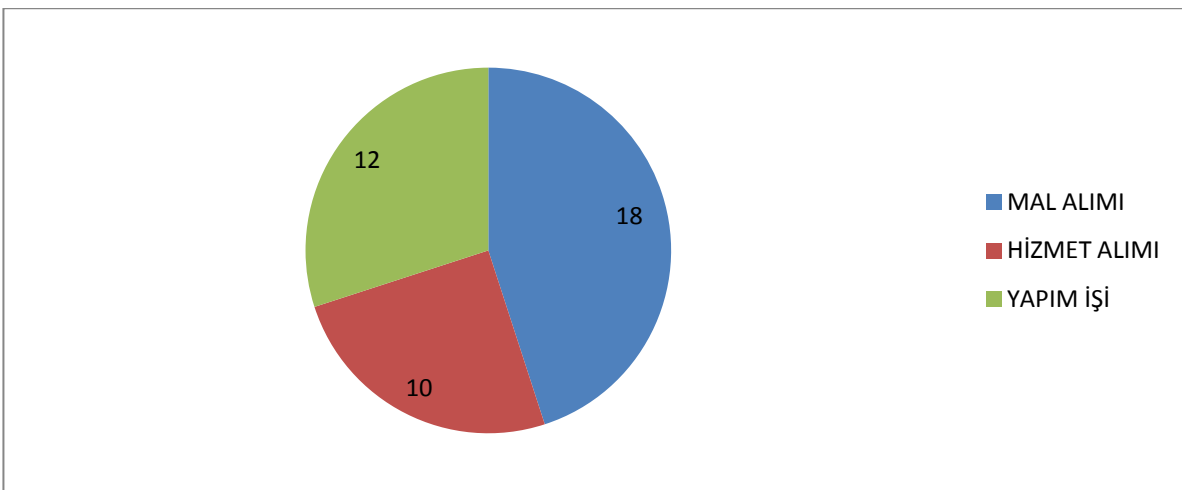

Bu ihalelerde 2'si ilanından önce, 8 tanesi ihale sırasında olmak üzere toplam 10 tanesi iptal edilmiştir.

## **Bütçe Servisi**

Kurumun Bütçesi, gerekli bilgiler ilgililerden toplanarak zamanında, doğru ve hatasız bir biçimde hazırlanmıştır. Önceki yılların bütçe analizlerini, istatistiksel dağılım yapılmış ve yönetime raporlanmıştır. Stratejik Plan ve Performans Programları çerçevesinde değişik kalemlerin bütçeleştirme çalışmalarına destek verilerek bütçe süreçlerinin sağlıklı ve etkili bir şekilde çalışması sağlanmıştır.

## **2-) BİLGİ İŞLEM MÜDÜRLÜĞÜ**

Valilik Özel Kalem Müdürlüğü, Vali Konutu ve İdaremizin bilişim hizmetleri ile ilgili ihtiyaçlarını karşılayarak, tamir ve bakımlarını yapmaktadır.

İçişleri Bakanlığının internet üzerinden sunduğu e-İçişleri projesinin sorumluluğu üstlenerek sistemin düzgün çalışması sağlanmaktadır.

4982 Sayılı Bilgi Edinme Hakkı Kanunu kapsamında e-İçişleri programını entegre çalışan Bilgi Edinme Modülüne ve Başbakanlık İletişim Merkezine (BİMER) elektronik ortamda gelen soru ve şikayetlere cevap verilerek iş ve işlemlerin yürütülmesidir.

Müdürlüğümüzün 2014 yılı bütçesi 298.148,00 TL'dir.

- Bilişim Hizmetleri Harcamaları: 104.307,25 TL
- Haberleşme Gider Harcamaları: 84.344,58 TL
- Program, Güncelleme ve Eğitim Hizmetleri: 34.834,65 TL

Müdürlüğümüzün 2014 yılı içerisinde kamu hizmetleri için toplamda 223.486,48 TL harcama yapılmıştır.

**Teknik Destek Hizmetleri:** İdaremizin birimlerinde ve tesislerinde bilgisayar ve network donanımlarında meydana gelen arızalara kısa zamanda müdahale edilmekte, işlerin aksamadan ve kesintisiz devam etmesi için destek verilmektedir.

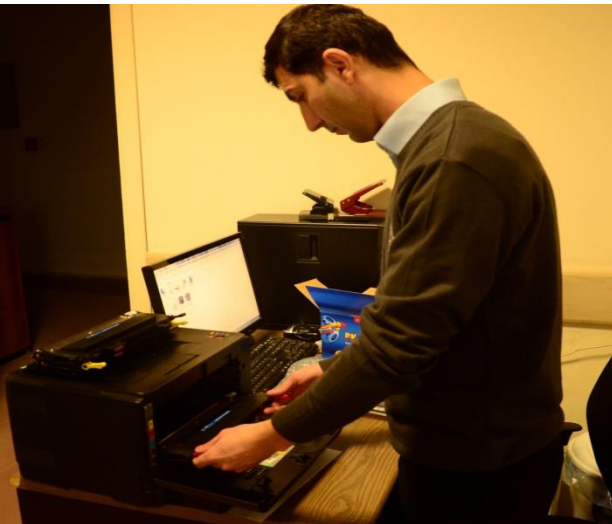



**Yazılım Destek ve Eğitim Hizmetleri:** Birimlerimizin kullandıkları yazılımlarda meydana gelen sorunlar kısa zamanda giderilmekte, kullanıcılara eğitimler verilmekte ve yazılımlar konusunda telefonla, uzaktan erişimle ve yerinde destek verilmektedir.



**Web Sitesi İçerik Yönetimi:** 2014 yılında idaremizin resmi web sitesi (www.duzceilozelidaresi.gov.tr) yenilenmiştir. Ayrıca yönetim panelinden birim müdürlerimize kullanıcı hesabı verilip, online olarak dosya paylaşım sistemi kullanılmaya başlanmıştır.

**İl Özel İdaresi**

- Teşkilat Şeması
- Genel Sekreter
- Genel Sekreter Yardımcısı (Teknik)
- Genel Sekreter Yardımcısı (İdari)
- Müdürlükler
- İlçe Özel İdareleri

**Kurumsal Yapı**

- Etik Komisyonu
- Kurumsal Merzuat

**Raporlar ve Planlar**

- Faaliyet Raporları

**Beyköy'de Yapımı Devam Eden Turizm Yatırımları İncelendi**

Başlat 1 2 3 4 5 6 7 8 9 10 11 12 13 14 15

**Ortak Paylaşım Alanı:** Birimler arası internet üzerinden dosya alış-verişi gerekli programların hızlı ulaşımını sağlamak için var olan internet ağına bir server (ana bilgisayar) eklenip birimlerimizce kullanımına sunulmaktadır.

**Donanım Alım ve Bakım Hizmetleri:** İdaremizde ihtiyaç duyulan sunucu, ağ cihazları, bilgisayar, bilgisayar parçaları, çevre birimleri, ses ve görüntüleme sistemleri, elektronik cihazlar vb. donanımlar satın alınarak kurulumları ve bakımları yapılmaktadır.

**Donanım Destek Hizmetleri:** Birimlerimizin kullandıkları donanımlarda meydana gelen sorunlar kısa sürede giderilmekte ve yenileri tedarik edilmektedir. Birimlerimizin kullandıkları yazıcı sarf malzemelerini birimimiz tarafından tedarik edilmektedir. 2014 yılında birimlerde 217 adet toner kullanılmıştır.

**E-İçişleri Sistemi Yönetimi:** İnternet üzerinden birimlerimizin daha rahat evrak yazışmalarını yapabilmesi için İçişleri bakanlığı tarafından sunulan sistemin proje sorumluluğunu üstlenmektedir. Sistemle alakalı bütün sorunlar birimimiz tarafından ilgilenilmektedir.

**E-İçişleri Bilgi Edinme Yönetimi:** İnternet üzerinden vatandaşlarımız tarafından yapılan elektronik başvurularının hızlı ve sağlıklı bilgi verebilmek için işlemlerin takibi yapılmaktadır.

**Başbakanlık İletişim Merkezi (BİMER):** İnternet üzerinden vatandaşlarımızın BİMER müracaatlarının hızlı cevaplanması ve vatandaşlarımıza bilgi verilebilmesi için takibi yapılmaktadır.

**Güvenlik Kamera Sistemleri Kurulumu ve Bakımı:** İdaremizin binalarının güvenliğini sağlamak üzere Güvenlik Kamera Sistemlerinin satın alınıp kurulumu ve arızalarının kısa sürede tespit edilip giderilmesi sağlanmaktadır.



**Donanım Alım ve Bakım Hizmetleri:** İdaremizde ihtiyaç duyulan sunucu, ağ cihazları, bilgisayar, bilgisayar parçaları, çevre birimleri, ses ve görüntüleme sistemleri, elektronik cihazlar vb. donanımlar satın alınarak kurulumları ve bakımları yapılmaktadır.

AYRINTI ADI	BÜTÇE ÖDENEĞİ TOPLAMI	BÜTÇE GİDERLERİ TOPLAMI	KALAN
HİZMET ALIMLARI	22.000,00	9.359,95	12.640,05
MENKUL MAL, GAYRİMADDİ HAK ALIM, BAKIM VE ONARIM GİDERLERİ	27.000,00	7.123,60	19.876,40
MAMUL MAL ALIMLARI	11.000,00	8.146,72	2.853,28
TÜKETİME YÖNELİK MAL VE MALZEME ALIMLARI	20.000,00	5.837,71	14.162,29
YOLLUKLAR	648,00	648,00	0,00
HİZMET ALIMLARI	115.000,00	114.773,26	226,74
MENKUL MAL, GAYRİMADDİ HAK ALIM, BAKIM VE ONARIM GİDERLERİ	40.000,00	39.673,31	326,69
MAMUL MAL ALIMLARI	62.500,00	37.923,93	24.576,07
GENEL TOPLAM	298.148,00	223.486,48	74.661,52

#### A.2. 2014 Yılı Yapılan Başlıca İşler:

S.N.	TARİH	İŞİN ADI	ÖDEME YAPILAN İLGİLİ	TUTARI
1	2014	Telefon Ödemeleri	Telekom, TTNET, Avea, Turkcell	84,390.53
2	2014	Avanlar	Avanlar	12,722.66
3	2014	NES	NES (Nitelikli Elektronik Sertifika)	2,708.15
4	11.03.2014	Evrak Takip Programı Alım İşi	Deta Teknik	3,540.00
5	27.02.2014	Sayfa Başı 2.Son Ödeme	Sistem Online	13,770.53
6	05.06.2014	Netcad Eğitim Kurs Hizmeti	Netcad Ulusal Cis Çöz.	1,770.00
7	05.06.2014	Telefon santralleri bakım onarım 1. taksit	Net telekom	1,858.50
8	17.04.2014	Muhtelif Malzeme Alım İşi	Deta Teknik	4,409.07
9	10.04.2014	1 Dizüstü 4 Fotoğraf Makinası Alım İşi	Deta Teknik	3,649.74
10	10.04.2014	Güç Kaynağı ve Projeksiyon Alım İşi	3K Telekom	11,870.00
11	09.04.2014	Bilgisayar Bakım Anlaşması 2.Ödemesi	Deta Teknik	2,855.60
12	07.02.2014	Bilgisayar ve Çevre Birimi Alım İşi	CSC Grup	7,870.60
13	21.11.2014	OSKA Yazılım Güncelleme İşi	OSKA Bilgisayar	5,870.50
14	29.12.2014	1 Adet Yazıcı ve 1 Adet Bilgisayar Alım İşi	AK Teknik	4,784.19
15	26.12.2014	Vali Konutu Yangın Algılama Sistemi 1.Ödemesi	Teksis Teknik Elektronik	2,242.00
16	23.12.2014	Taşınır Programı Güncelleme 2.Ödeme Hizmet Bedeli	Şimşek Bilgisayar	4,750.00
17	22.12.2014	Vali Konağı Kamera Altyapısı Bakım Onarım Değişim	TOK Bilişim	11,928.32
18	24.12.2014	Telefon Santralleri Bakım Onarım 2. Taksit Ödemesi	Net Telekom	1,858.50
19	12.12.2014	İnternet Sitesi Yapım İşi	TOK Bilişim	10,030.00

20	28.11.2014	Sinerji Hukuk Yazılım Güncelleme İşi	Sinerji Yazılım	1,416.00
21	17.10.2014	Bilgisayar Yıllık Bakım Ödemesi 1.Taksit Ödemesi	Özgün Bilişim	1,770.00
22	01.09.2014	İdaremiz Yazıcı Tarayıcı Fax Sarf Malzeme Gideri	Sistem Online	13,618.19
23	09.05.2014	Bilişim Malzemesi Alım İşi	Deta Teknik	4,929.40
24	07.07.2014	Mergiç Mevkii Güvenlik Kamerası Bakım Onarım Gideri	Özgün Bilişim	2,124.00
25	07.07.2014	İdaremiz Taşınır Programları 1.Taksit Ödemesi	Şimşek Bilgisayar	4,750.00
26	10.06.2014	Bilgisayar ve Monitor Alım İşi	TOK Bilişim	2,000.00
<b>GENEL TOPLAM</b>				<b>223,486.48</b>

### 3-) İNSAN KAYNAKLARI VE EĞİTİM MÜDÜRLÜĞÜ

İnsan Kaynakları ve Eğitim Müdürlüğü, Memur, işçi ve sözleşmeli personelin maaşlarının hazırlanması, personelin kurum içi ve kurumlar arası görevlendirme, nakil, kadro değişikliği, açıktan atama ve geçici görevlendirme iş ve işlemlerinin yapılması, talep dilekçelerinin incelenerek sonuca bağlanması, personelin terfi tarihlerini belirten listelerin takibi, onaylarının alınması ve derece ve kademe ilerlemesinin yapılması, izin işlemleri ve takibi, özlük dosyalarının tutulması, mal bildirim formlarının ve sicil dosyalarının saklanması, hizmet yılını doldurup, emekliye ayrılmak isteyen memur ve işçi personelin emeklilik işlemlerini gerçekleştirilmesi, gerekli yerlere gönderilmesi, kadro ihdas ve iptal işlemleri ile kadro değişiklikleri ile ilgili yazışma ve işlemlerin yapılması, Disiplin Kurulları ve Disiplin Amirleri Hakkındaki Yönetmelik gereği disiplin iş ve işlemlerini yürütmek, personelin tüm özlük ve mali hakları ile ilgili iş ve işlemleri gerçekleştirmektedir.

Nüfus itibarıyla B-4 gurubunda yer alan Düzce İl Özel İdaresinin toplamda ihdas edilen 128 adet memur kadrosundan 71'i dolu 57'si boştur. 5286 Sayılı Köy Hizmetlerinin kapatılması ile ilgili kanun uyarınca, bu kurumdaki personelin kurumumuza bağlanması sonucu Norm kadro standartlarına göre 94 olması gereken işçi kadro sayısı halen 110'dur. Ayrıca 1 tam zamanlı mimar, 1 kısmi zamanlı avukat olmak üzere 2 sözleşmeli personel, 57 birlik personeli ve 23 hizmet alımı yoluyla çalışan toplam 263 personel ile hizmet verilmektedir.

İnsan Kaynakları ve Eğitim Müdürlüğü, 2014 yılında 11.520.937,52 TL işçi, memur ve muhtar maaş ödemesi, 38.012,26 TL sözleşmeli personel maaş ödemesi, 12.661,00 TL stajyer öğrenci ve geçici işçi ödemesi, 2.220.959,01 TL Sosyal Güvenlik primi ödemesi, 139.782,96 TL yolluk ödemesi, 70.473,33 TL Ortak Sağlık ve Güvenlik Biriminden Hizmet Alımı ödemesi, 412.961,03 TL Temizlik Personeli Hizmet Alımı ödemesi, Memur personel yemek yardımı ödemesinin yarısı olarak 175.703,76 TL, Aile ve Sosyal Politikalar Düzce İl Müdürlüğü ihtiyacı olan şoför ve araç kiralama hizmet alımı için 112.504,97 TL, 11.500,00 TL sendika aidat ödemesi ve 7.897,51 TL sair ödeme olarak toplam 14.723.393,35 TL bütçe harcaması gerçekleştirmiştir.

İnsan Kaynakları ve Müdürlüğü tarafından 2014 yılı içerisinde Kurumumuz çalışanlarına; İş Sağlığı ve Güvenliği Mevzuatı kapsamında İş Sağlığı ve Güvenliği Eğitimi, Hijyen Eğitimi, daha önce Temel İlk Yardım Eğitimi alan 11 personele 8 saat süreli Temel İlk Yardım Güncelleme Eğitimi ve ilk defa eğitim alan 4 personele 16 saat süren Temel İlk Yardım Eğitimi verilmiştir. Ayrıca 9 personele SRC5 Eğitimi ve Tanker Tamamlama Eğitimleri verilmiştir.

İdaremizde ihdas edilen kadrolar ile boş ve dolu kadroları gösterir cetveller aşağıda gösterilmektedir.

İLİMİZ MERKEZ VE 7 İLÇE BİRİMİNDE  
GÖREV YAPAN PERSONEL DURUMU

GENEL İDARİ HİZMETLER SINIFI	42
TEKNİK HİZMETLER SINIFI	24
YARDIMCI HİZMETLER SINIFI	5
KISMİ ZAMANLI SÖZLEŞMELİ AVUKAT	1
DAİMİ İŞÇİ	110
SÖZLEŞMELİ PERSONEL	1
HİZMET ALIMI PERSONEL	23
BİRLİK İŞÇİLERİ	57
<b>TOPLAM</b>	<b>263</b>

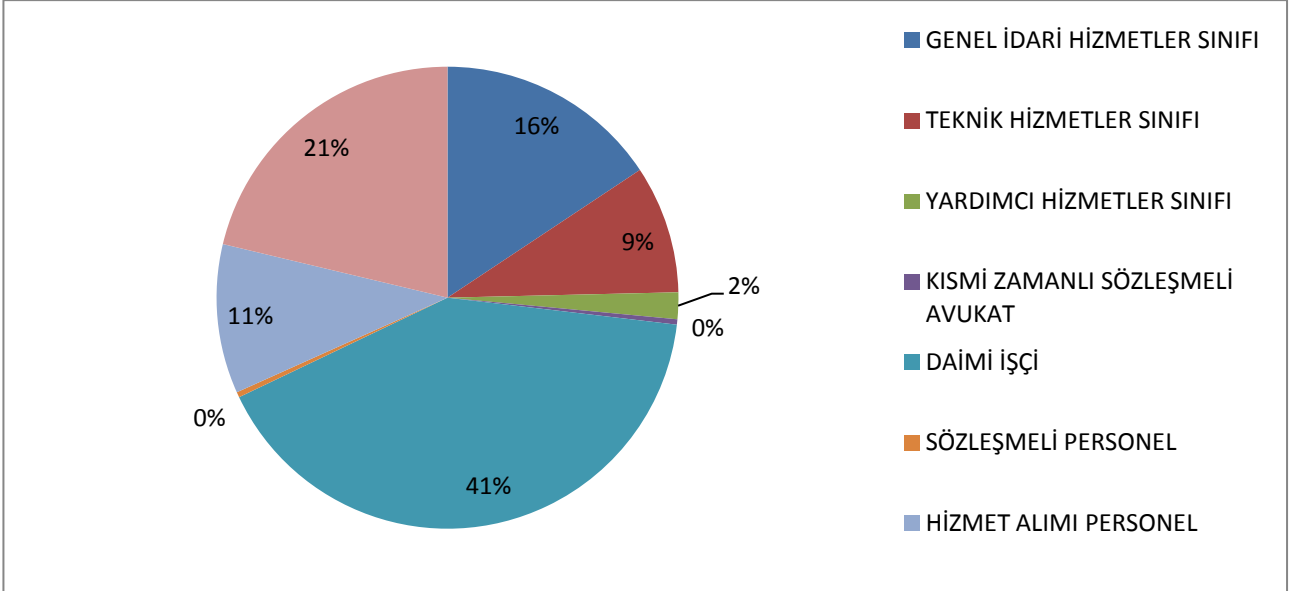

**MEMUR KADROLARI DAĞILIM CETVELİ**

Sıra No	Sınıfı	Görev Unvanı	Kadro Normu	Boş	Dolu	Toplam
1	G.İ.H.	Genel Sekreter	1	0	1	1
2	G.İ.H.	Genel Sekreter Yardımcısı	2	0	2	2
3	G.İ.H.	İmar ve Kentsel İyileştirme Md.	13	0	1	1
4	G.İ.H.	Yatırım ve İnşaat Md.		0	1	1
5	G.İ.H.	Ruhsat ve Denetim Md.		0	1	1
6	G.İ.H.	İnsan Kaynakları ve Eğitim Md.		0	1	1
7	G.İ.H.	Mali Hizmetler Md.		0	1	1
8	G.İ.H.	Yazı İşleri Müdürü		0	1	1
9	G.İ.H.	Destek Hizmetleri Md.		0	1	1
10	G.İ.H.	Tarımsal Hizmetler Md.		0	1	1
11	G.İ.H.	Bilgi İşlem Müdürü		1	0	1
12	G.İ.H.	Çevre Koruma Kontrol Md.		1	0	1
13	G.İ.H.	Etüt Proje Müdürü		1	0	1
14	G.İ.H.	Müdür		0	2	2
15	G.İ.H.	İlçe Özel İdare Md.			0	7
16	G.İ.H.	Hukuk Müşaviri	1	1	0	1
17	G.İ.H.	İç Denetçi		1	0	1
18	G.İ.H.	Mali Hizmetler Uzmanı	2	0	0	0
19	G.İ.H.	Mali Hizmet Uzman Yrd.	1	1	0	1
20	G.İ.H.	Uzman	6	1	0	1
21	A.H.S.	Avukat	2	1	0	1
22	G.İ.H.	Şef	26	3	2	5
23	G.İ.H.	Sivil Savunma Uzmanı	54	1	0	1
24	G.İ.H.	Ambar Memuru		1	0	1
25	G.İ.H.	Ayniyat Memuru		1	0	1
26	G.İ.H.	Ambar Memuru		1	0	1
27	G.İ.H.	Kontrol memuru		1	1	2
28	G.İ.H.	Ayniyat Saymanı		1	1	2
29	G.İ.H.	Muhasebeci		3	0	3
30	G.İ.H.	V.H.K.İ.		0	16	16
31	G.İ.H.	Bilgisayar İşletmeni		1	1	2
32	G.İ.H.	Veznedar		1	0	1
33	G.İ.H.	Şoför		9	1	10

34	T.H.S.	Ekonomist	188	1	0	1	
35	T.H.S.	Mimar		1	0	1	
36	T.H.S.	Mühendis		0	13	13	
37	T.H.S.	Şehir Plancısı		0	1	1	
38	T.H.S.	Tekniker		1	6	7	
39	T.H.S.	Teknisyen		0	4	4	
40	T.H.S.	Jeolog		1	0	1	
41	T.H.S.	Arkeolog		1	0	1	
42	T.H.S.	Restoratör		1	0	1	
43	T.H.S.	Topograf		2	0	2	
44	T.H.S.	Teknik ressam		1	0	1	
45	Y.H.S.	Hizmetli		21	0	4	4
46	Y.H.S.	Bekçi			3	1	4
47	Y.H.S.	Aşçı			2	0	2
48	Y.H.S.	Bahçıvan	2		0	2	
49	S.H.S.	Tabib	14	1	0	1	
50	S.H.S.	Veteriner Hekim		1	0	1	
51	S.H.S.	Eczacı		1	0	1	
52	S.H.S.	Veteriner Sağlık Tek.		1	0	1	
53	S.H.S.	Sağlık Memuru		2	0	2	
54	S.H.S.	Sağlık Teknisyeni		1	0	1	
55	S.H.S.	Hemşire		1	0	1	
56	S.H.S.	Laborant		1	0	1	
57	S.H.S.	Sosyal Çalışmacı		1	0	1	
Toplam			188	57	71	128	

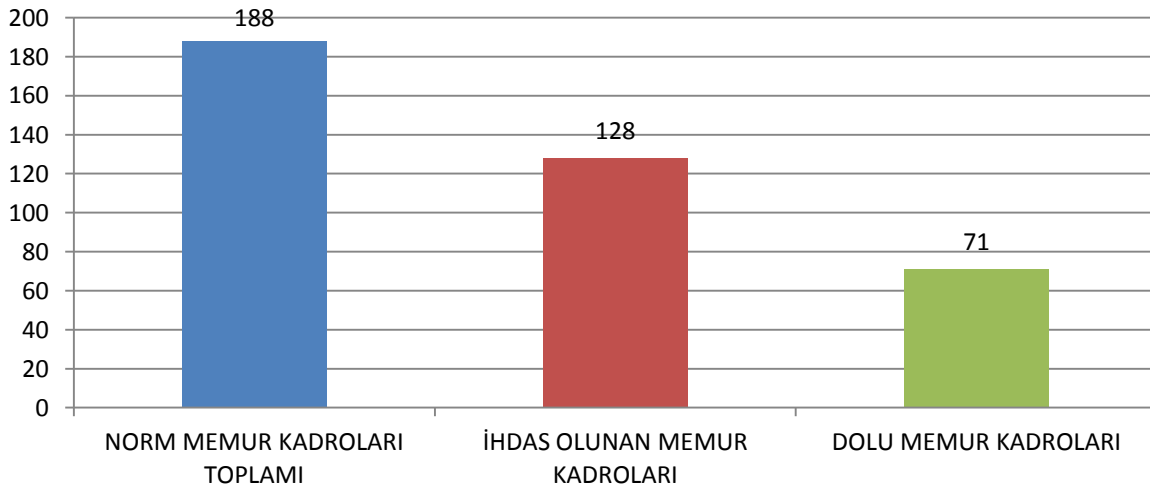

## MEVCUT KADRO DAĞILIM CETVELİ

UNVAN	ADET
GENEL SEKRETER	1
GENEL SEKRETER YARDIMCISI	2
ŞUBE MÜDÜRÜ	8
İLÇE MÜDÜRÜ	7
MÜDÜR	1
MÜDÜR (İÇ DENETÇİ)	1
MÜHENDİS	13
ŞEHİR PLANCISI	1
TEKNİKER	6
TEKNİSYEN	4
KONTROL MEMURU	1
ŞOFÖR	1
V.H.K.İ.	16
HİZMETLİ	4
AYNİYAT SAYMANI	1
ŞEF	2
BİLGİSAYAR İŞLETMENİ	1
BEKÇİ	1
<b>TOPLAM</b>	<b>71</b>

## İŞÇİ PERSONEL KADRO DAĞILIM CETVELİ

UNVANI	ADEDİ
ASF SER OPR YRD.	2
AŞÇI	1
AŞÇI YARDIMCISI	1
ATÖLYE UST. YRD.	4
BİNA VE MAL BAK	3
BÜRO GÖREVLİSİ	15
İŞÇİ + DÜZ İŞÇİ	26
KALOFİFERCİ	1
OPERATÖR	20
ŞOFÖR+İŞ MAK.ŞOF.	23
TEMİZLİK İŞÇİSİ	5
TABANCACI	1
USTA	1
SANTRALCI	1
YAĞCI	6
<b>TOPLAM</b>	<b>110</b>



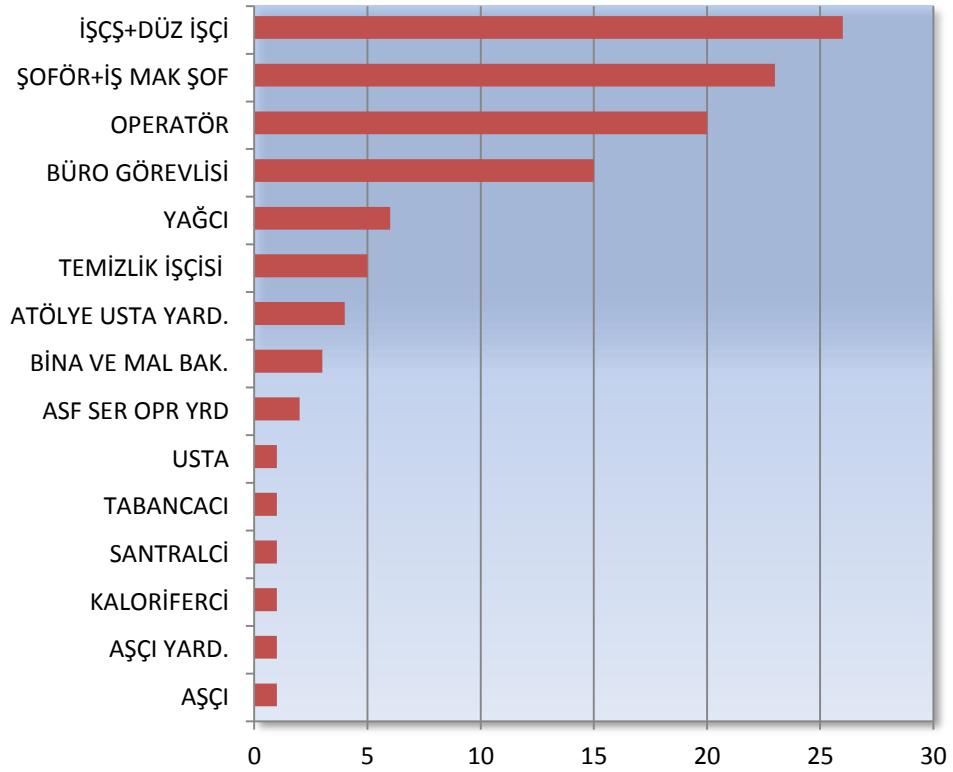
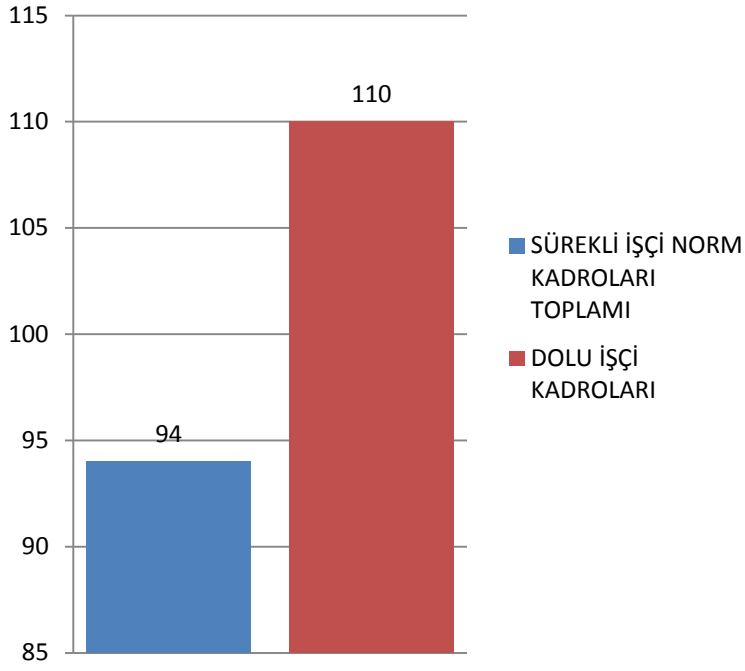

## İNSAN KAYNAKLARI ve EĞİTİM MÜDÜRLÜĞÜ BÜTÇE GERÇEKLEŞMESİ

		BÜTÇEYE KONAN ÖDENEK	HARCANAN ÖDENEK	Oran
İnsan Kaynakları	Memur Ödemeleri	2.820.000,00	2.438.675,86	86,48
	İşçi Ödemeleri	2.502.000,00	2.094.921,32	83,73
	Sözleşmeli Personel	42.700,00	37.362,66	87,50
	Stajyer +Vizesiz Geçici İşçi	15.000,00	12.090,72	80,60
	Yolluklar	66.000,00	48.892,53	74,08
	SGK Prim ve Ek Karşılıklar+Diğer SGK ödemeleri	950.900,00	787.573,35	82,82
	Hizmet Alımları	853.468,40	655.307,52	76,78
	Tüketime Yönelik Mal ve Malzeme Alımları	3.000,00	1.013,50	33,78
	Sendikaya Üyelik aidatı	14.000,00	11.500,00	82,14
Sosyal Güven. Sos. Yrd. Hiz.	Hizmet Alımları	123.561,93	97.970,22	79,29
	Mamul Mal Alımları	12.000,00	10.714,00	89,28
Dinlenme, Kültür ve Din Hiz.	Tüketime Yönelik Mal ve Malzeme Alımları	6.889,67		0,00
	<b>TOPLAM</b>	<b>7.409.520,00</b>	<b>6.196.021,68</b>	<b>83,62</b>

### Özgelirle karşılanan personel giderleri

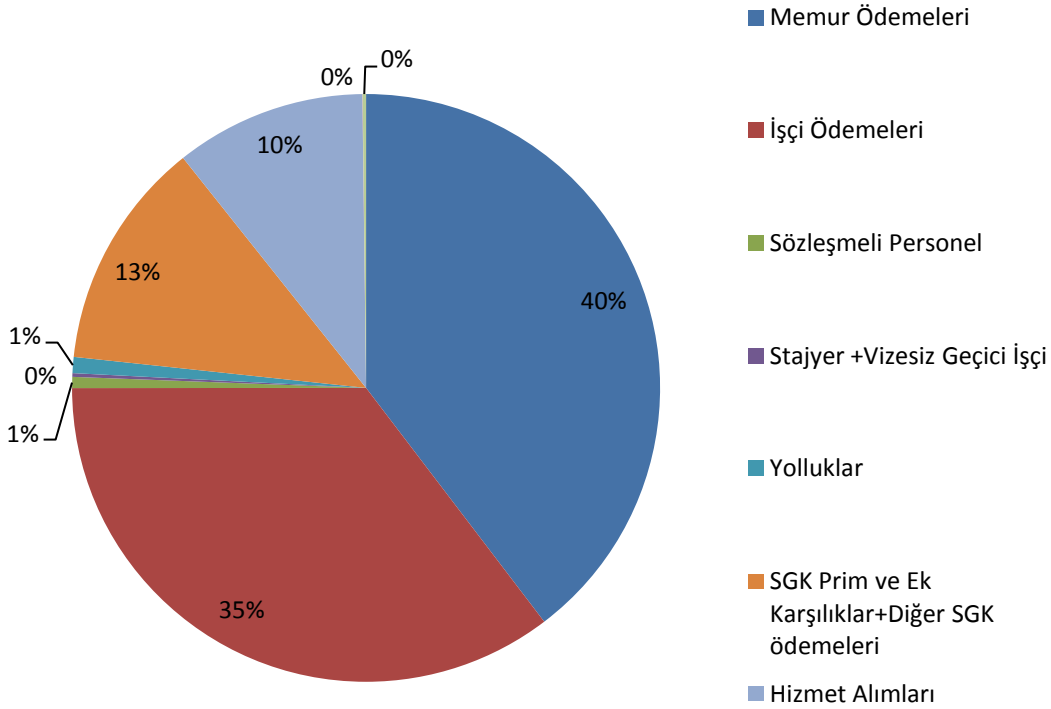

Bakanlıktan Aktarılan				
	İşçi Ödemeleri	6.465.090,45	6.348.888,40	98,20
	Muhtar Ödemeleri	143.955,92	143.955,92	100,00
	SGK Prim ve Ek Karşılıklar+Diğer SGK ödemeleri	1.567.650,30	1.433.385,66	91,4
	Yolluk Ödemeleri	138.593,72	72.196,37	52,09
	<b>TOPLAM</b>	<b>8.059.041,76</b>	<b>8.233.749,86</b>	<b>96,00</b>

*Bakanlık tahsisli gelirlerle karşılanan personel giderleri*

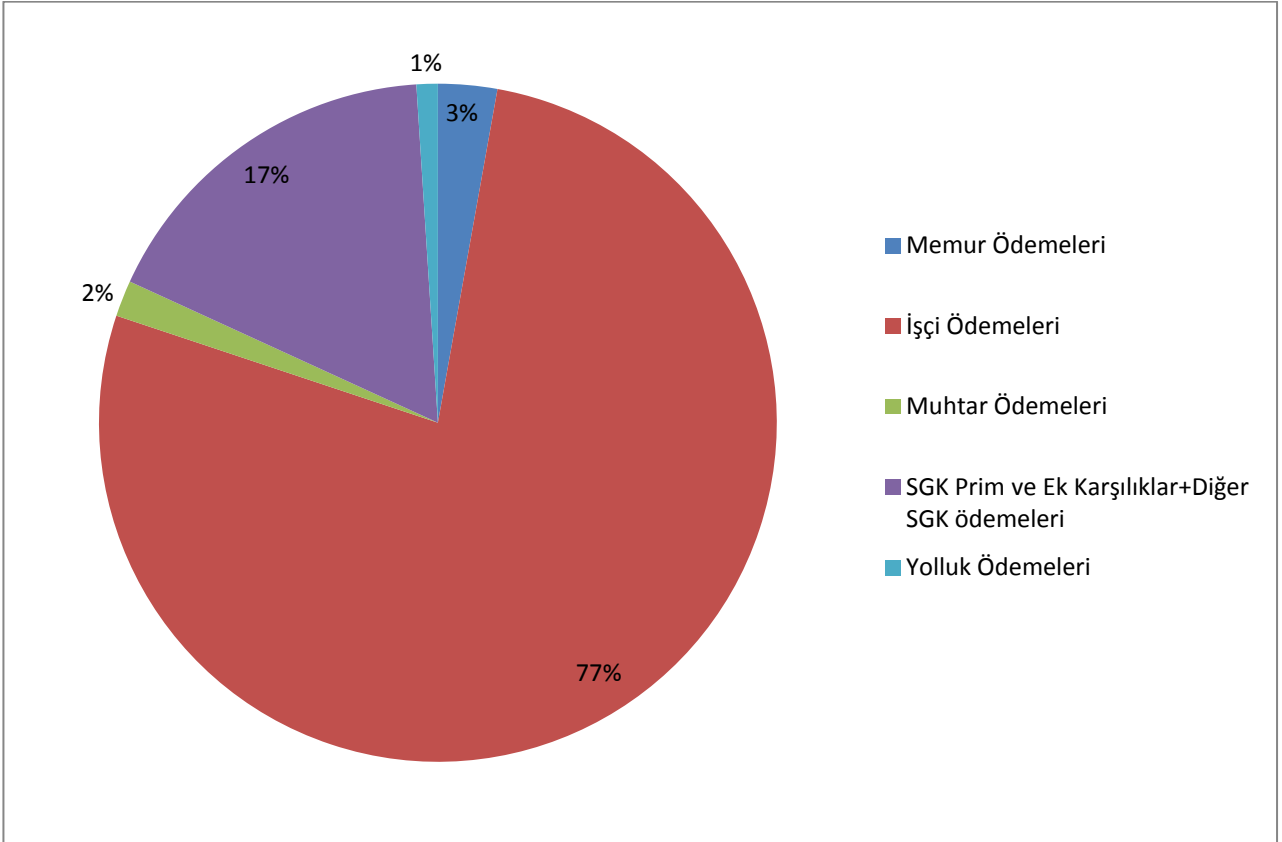

*İş Sağlığı ve Güvenliği Eğitimi*



*Temel İlk Yardım ve Temel İlk Yardım Güncelleme Eğitimi*



#### **4-) YAZI İŞLERİ MÜDÜRLÜĞÜ**

Yazı İşleri Müdürlüğü; İl Genel Meclisi, İl Encümeni faaliyetlerini düzenlemek, takip etmek, raporlamak, huzur haklarının ödenmesi, evrak kayıt hizmetlerini yürütmektedir.

2014 yılında İl Genel Meclisi 12 ay çalışmış ve 469 konuda karar almıştır. İl Encümeni 52 toplantı yapmış ve 487 konuda karar almıştır. İdaremize gelen evrak sayısı 14.776, giden evrak sayısı da 11.287'dir.

2014 yılı için Yazı İşleri Müdürlüğü'ne ayrılan 955.000,00 TL'lik bütçeden; 782.550,04 TL Meclis Huzur Hakları ve Encümen ödemeleri için, 88.455,40 TL ise mahkeme ve harç giderleri için olmak üzere genel toplamda 871.005,44 TL ödenek kullanılmıştır.

30 Mart 2014 tarihinde yapılan Mahalli İdareler Genel Seçimleri sonucunda İl Genel Meclisi üyeleri yeniden belirlenmiştir. 21 kişiden oluşan İl Genel Meclisinde AK Parti 18 üye, MHP 3 üye ile temsil edilmektedir.

Seçimler sonrası yapılan Nisan 2014 ilk toplantısında, Encümen üyeleri ile ihtisas komisyonu üyeleri seçilmiş olup, Encümen ve Komisyonlarda çalışmalarını sürdürmektedirler.

5302 sayılı İl Özel İdaresi Kanunu'nun 12. maddesi uyarınca, 2014 yılı içerisinde İl Genel Meclisi 12 ay çalışmıştır. Bununla birlikte 2 defa olağanüstü toplantı yapmış olup, 5302 Sayılı İl Özel İdaresi Kanunu ve diğer kanunlarla İl Özel İdarelerine verilen görev, yetki ve sorumluluk çerçevesinde 469 konuda karar almıştır.

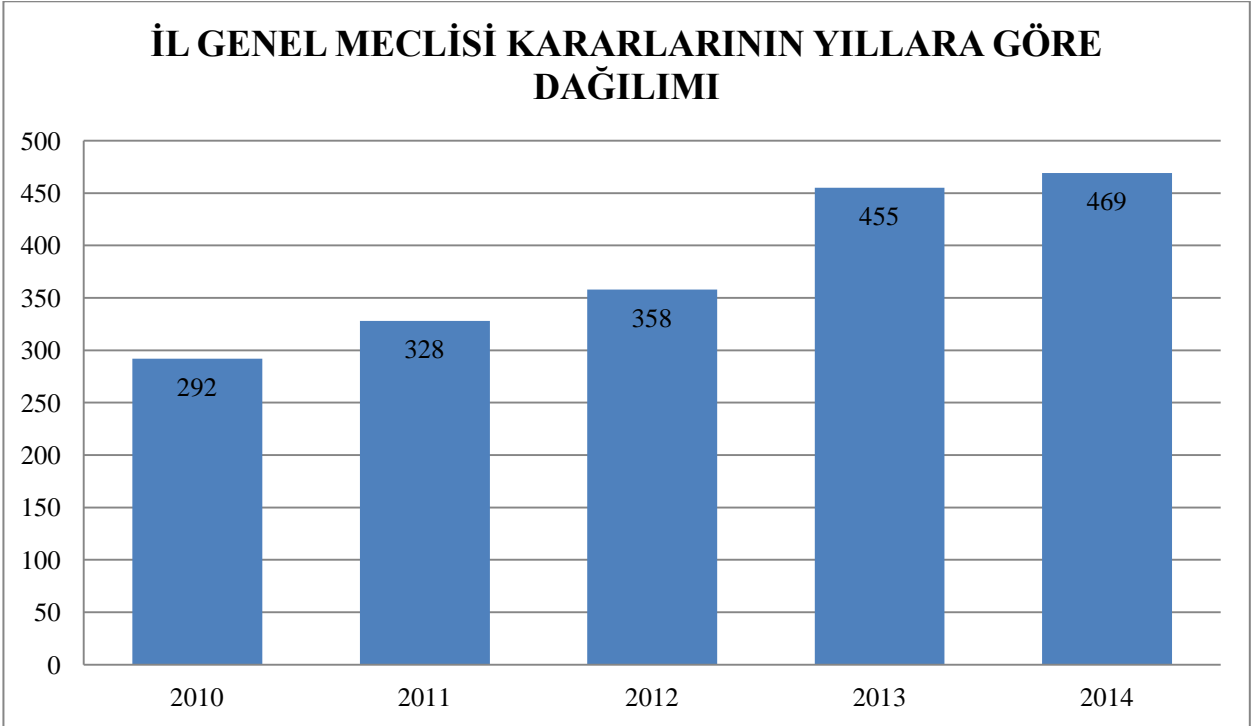

İl Genel Meclisince 2014 yılı içerisinde, İl Genel Meclis Başkanlığı'ndan gelen teklif sonucu alınan karar sayısı 10, komisyonlara havale edilmeden alınan karar sayısı 21, konuların komisyonlara havale edilmesi ve komisyonlarca hazırlanan raporlar için alınan karar sayısı 438 olmak üzere, toplamda 469 karar alınmıştır.

*İl Genel Meclisi*



## MECLİS KARARLARININ KURUM TEKLİFİ VE ÖNERGELERE GÖRE DAĞILIMI

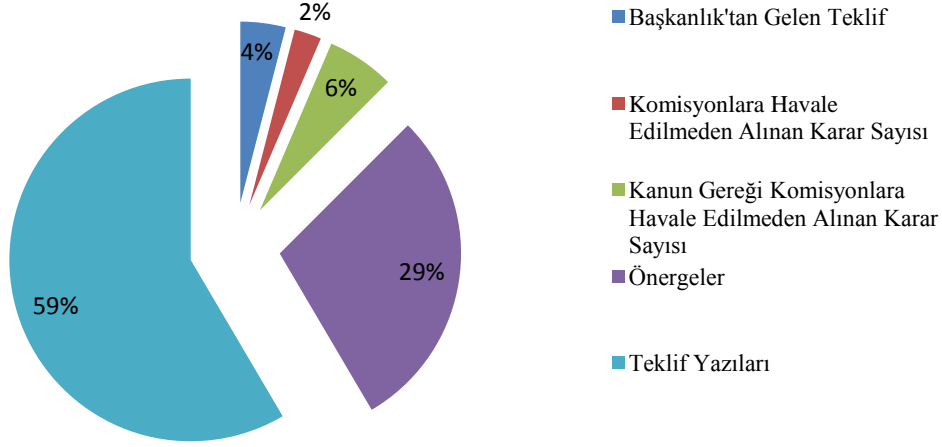

## İl Encümeni



2014 yılı içerisinde İl Encümenince 52 toplantı yapılmış olup, bu toplantılarda İl Özel İdaresi görev ve yetki alanına giren konularda ve İl Genel Meclisi kararları ve yasalar doğrultusunda 487 adet karar alınmıştır.

Ayrıca taşınmaz mal satışı, kira ve yapımı konularında 2886 sayılı Devlet İhale Kanunu'na göre 10 kez ihale gerçekleştirilmiştir.

## İL ENCÜMEN KARARLARININ YILLARA GÖRE DAĞILIMI

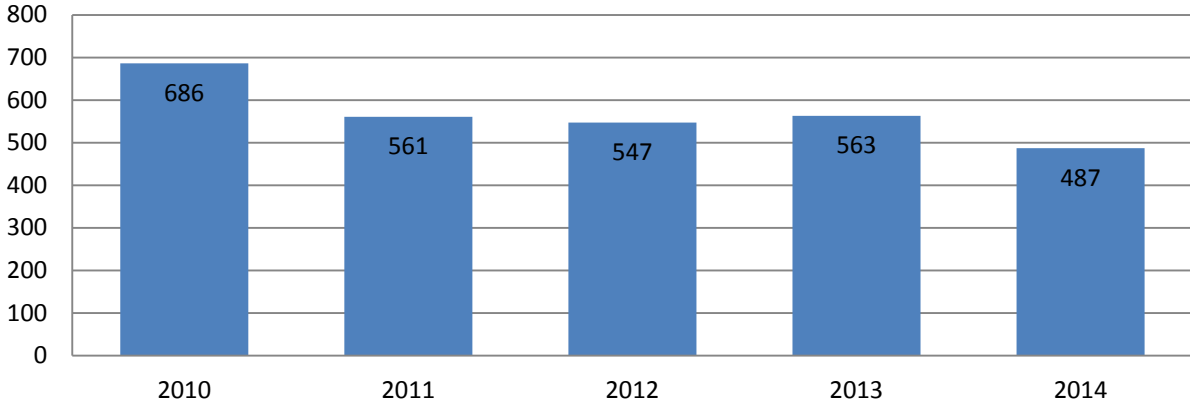

## İL ENCÜMENİ KARARLARININ HİZMET GRUPLARINA GÖRE DAĞILIMI

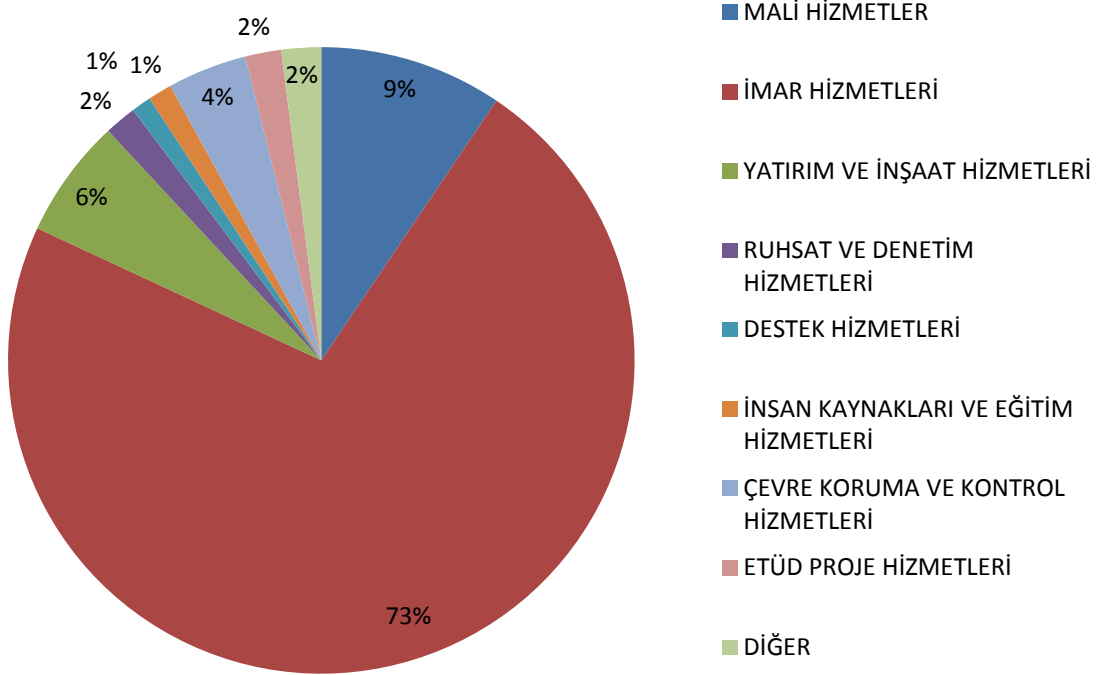

### Ödeme İşlemleri

İl Genel Meclisinin her ay yapılan toplantı çalışmalarında ve ihtisas komisyonu çalışmalarında İl Genel Meclis üyelerine huzur hakları ödemesi birimimiz tarafından yapılmaktadır.

Ayrıca atanmış ve seçilmiş Encümen üyelerine her ay ödenek verilmektedir.



Müdürlüğümüzün 2014 yılı için ayrılan 955.000,00 TL'lik bütçesinden 777.885,71 TL Meclis Huzur Hakları ve Encümen ödemeleri için, 4.664,33 TL Encümen SGK giderleri için, 88.455,40 TL ise mahkeme ve harç giderleri için kullanılmıştır.

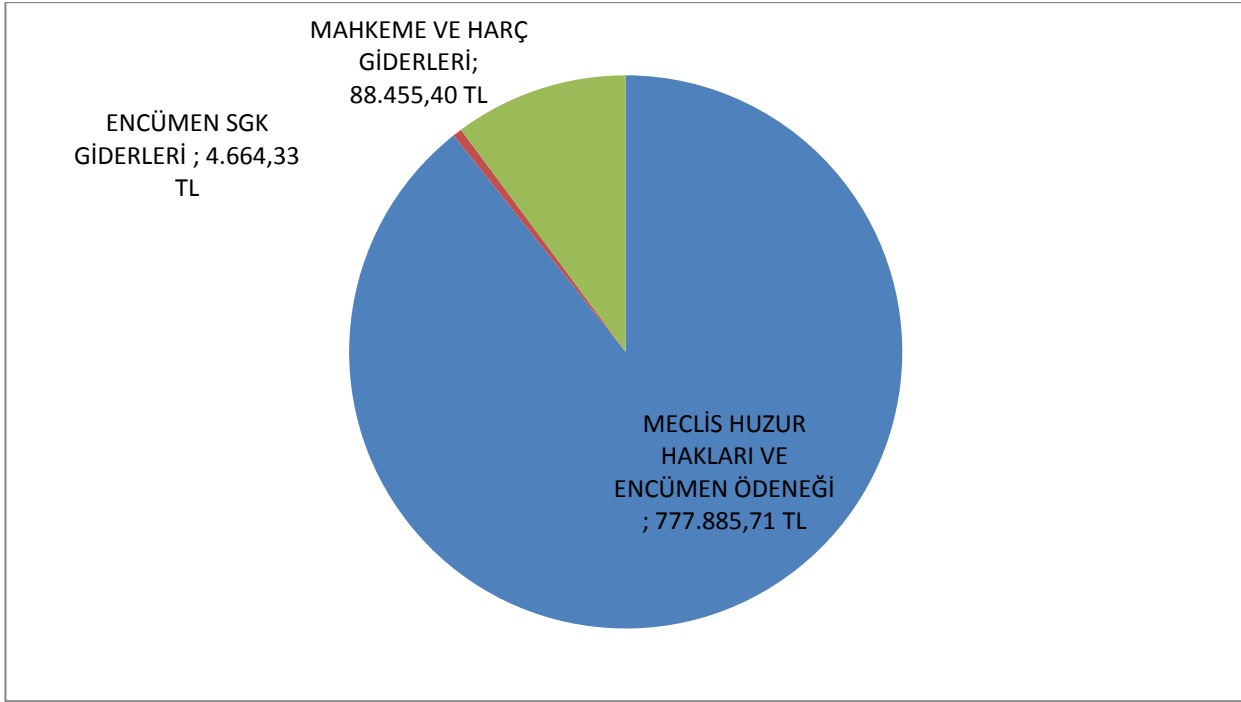

### Evrak Kayıt Hizmetleri

Evrak-kayıt hizmetleri Yazı İşleri Müdürlüğü'ne bağlı olup, 2014 yılında Kurumumuza gelen evrak sayısı 14.776, giden evrak sayısı da 11.287 olarak tespit edilmiştir. Gelen ve giden evraklar arasındaki fark, idaremize bilgi amaçlı gelen yazılardan kaynaklanmıştır.

Kurumumuza gelen evraklar bekletilmeden e-içişleri projesi sistemine kaydedilerek Genel Sekretere sunulmakta ve birimlere dağıtımı yapılmaktadır. Giden evraklar da e-içişleri projesi sistemine kaydedilmekte, postaya verilecek olanlar o gün içinde postaya verilmekte, elden teslim edilmesi gereken evraklar da zimmet karşılığı ilgili kurumlara ve birimlere teslim edilmektedir.

### DÜZCE İL ÖZEL İDARESİ 2014 YILI GELEN VE GİDEN EVRAK İSTATİSTİĞİ

BİRİMLER	GELEN EVRAK	GİDEN EVRAK	TOPLAM EVRAK
Düzce İl Özel İdaresi Tüm Birimler	14776	11287	26063
Genel Sekreterlik	3	0	3
Genel Sekreter Yardımcısı 1	716	3	719
Genel Sekreter Yardımcısı 2	4342	75	4417
Hukuk Müşavirliği	430	143	573
Yazı İşleri Müdürlüğü	2068	594	2662
Bilgi İşlem Müdürlüğü	482	234	716
İnsan Kaynakları ve Eğitim Müdürlüğü	1040	580	1620
Mali Hizmetler Müdürlüğü	1961	1151	3112
İmar ve Kentsel İyileştirme Müdürlüğü	5263	4250	9513
Destek Hizmetleri Müdürlüğü	726	357	1083
Ruhsat ve Denetim Müdürlüğü	926	558	1484
Yatırım ve İnşaat Müdürlüğü	1999	1364	3363
Etüd Proje Müdürlüğü	1654	1416	3070
Çevre Koruma ve Kontrol Müdürlüğü	1366	644	2010
Tarım Hizmetleri Müdürlüğü	326	133	459

## İHTİSAS KOMİSYONLARI

PLAN VE BÜTÇE KOMİSYONU	İMAR VE BAYINDIRLIK KOMİSYONU	EĞİTİM KÜLTÜR VE SOSYAL HİZ. KOMİSYONU	ÇEVRE VE SAĞLIK KOMİSYONU	KÖYE YÖNELİK HİZ. VE TARIM KOMİSYONU	AB VE DIŞ İLİŞKİLER KOMİSYONU
Selahattin ESEN	Cahit AYDIN	Kazım SAĞLAM	Çiğdem GÜNAL	Ayfer YILMAZ	Selahattin ESEN
Kazım SAĞLAM	Fatih TURAN	Öner ŞEN	Öner ŞEN	Mümaç Faik GENÇ	Öner ŞEN
Saffet ŞEN	Hasan ERGİN	Mümaç Faik GENÇ	Hüseyin YILGIN	Saffet ŞEN	Şaban ARSLAN
Dursun ÇAKIR	Mustafa ŞEN	Ayfer YILMAZ	Şaban ARSLAN		
Nazmi TOK	Ömer KEMBİL	Ömer YILDIZ	Çetin SARIAHMET		
Hüseyin YILGIN	Necmi KAP				
Çetin SARIAHMET	Sema ÇELEBİ				

İl Özel idaresi görev, yetki ve sorumluluk alanına giren konularda Meclis gündemine gelen teklif ve önerilerin daha sağlıklı karara bağlanabilmesi için 9 adet ihtisas komisyonu oluşturulmuş, bu komisyonlar 2014 yılı Mahalli İdareler Genel Seçimleri'ne kadar çalışmıştır. Seçimler sonucunda oluşan yeni Meclis ise ihtisas komisyon sayısını 6'ya düşürmüştür. Komisyonlarca, dönem içerisinde havale edilen konular incelenerek toplam 219 adet rapor hazırlanmış ve karara bağlanmıştır.

## İHTİSAS KOMİSYONLARINCA HAZIRLANAN RAPORLARIN DAĞILIMI

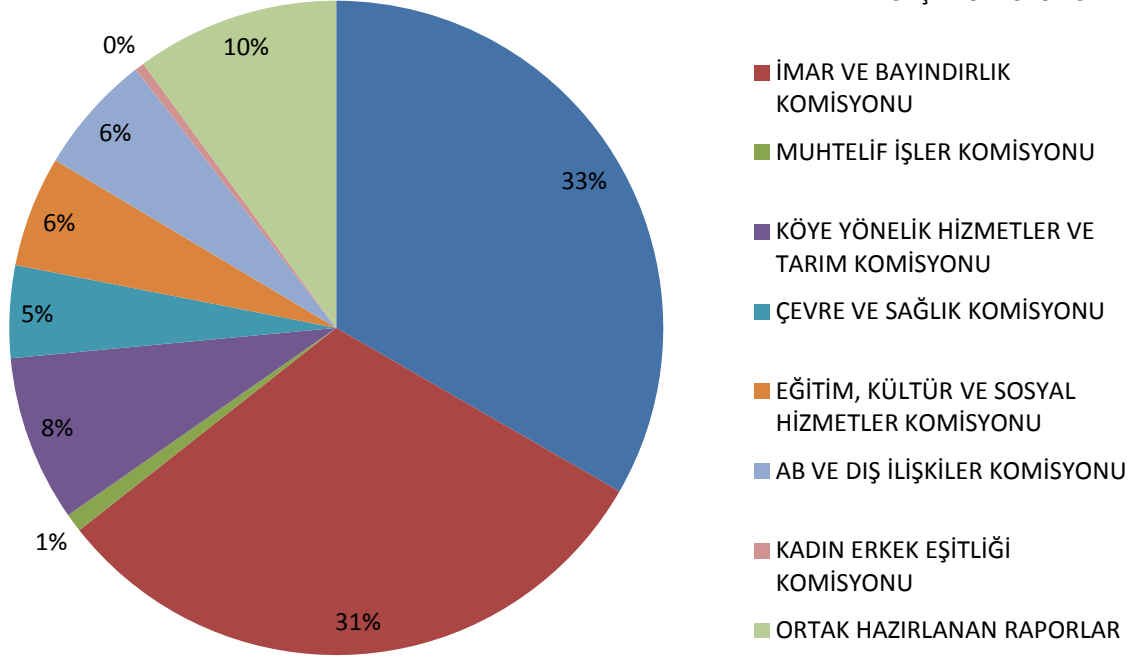



## İL GENEL MECLİSİ VE İHTİSAS KOMİSYONLARI KARAR ENVANTERİ

Toplam Toplantı Ayı : 12

Olağanüstü Toplantı Sayısı: 2

Toplam Birleşim Sayısı: 72

Toplam Karar Sayısı: 469

Konuların komisyonlara havale edilmesi için alınan karar sayısı: 219

Havale edilen komisyonların incelemesi neticesinde alınan kararların dağılımı:

Plan ve Bütçe Komisyonu: 73

İmar ve Bayındırlık Komisyonu: 68

Muhtelif İşler Komisyonu: 2

Köye Yönelik Hizmetler ve Tarım Komisyonu: 18

Çevre ve Sağlık Komisyonu: 10

Eğitim, Kültür ve Sosyal Hizmetler Komisyonu: 12

AB ve Dış İlişkiler Komisyonu: 13

Kadın Erkek Eşitliği Komisyonu: 1

Plan ve Bütçe Komisyonu İle İmar ve Bayındırlık Komisyonu ortak: 5

Plan ve Bütçe ile Eğitim Kültür ve Sosyal Hizmetler Komisyonu ortak: 3

Kadın Erkek Eşitliği Komisyonu ile Muhtelif İşler Komisyonu: 3

Köye Yönelik Hizmetler ve Tarım Komisyonu ile Yol Ağı Tespit Komisyonu: 3

Köye Yönelik Hizmetler ve Tarım Komisyonu ile Çevre Sağlık Komisyonu: 4  
Köye Yönelik Hizmetler ve Tarım Komisyonu ile Plan ve Bütçe Komisyonu: 4

KOMİSYONLARCA ALINAN RAPOR SAYISI : 219

Başkanlık' tan gelen teklif: 10, Komisyonlara havale edilmeden alınan karar sayısı: 21

GENEL TOPLAM : 469

## 5-) TARIMSAL HİZMETLER MÜDÜRLÜĞÜ

Tarımsal altyapı hizmetleriyle ilgili il sınırları içindeki her türlü talebi yerinde incelemek, gerekli etüd ve projesini hazırlayarak teknik yardımları yapmak ve yaptırmak. Paydaş kurumlar ile birlikte uygulanabilir proje geliştirerek Stratejik plan çerçevesinde ilin tarımsal gelişimine katkıda bulunmaktadır.

Müdürlüğümüze 2014 yılında 471.865,78 TL bütçe ayrılmış olup, toplamda 361.066,61 TL harcama yapılmıştır.

Ödenek Kalemı	Toplam Ödenek	Harcanan	Kalan
Yem Bitkileri Üretimini Geliştirme Projesi	66.029,40	66.029,40	
Arıcılığı Geliştirme Projesi	115.000,00	100.384,00	14.616,00
Mevsimlik Gezici Tarım İşçilerinin Çalışma ve sosyal hayatını iyileştirme Projesi (METİP)	17.069,96	16.923,50	0,00
Amerikan Beyaz Kelebeği Mücadele Projesi	50.000,00	49.071,33	928,67
Açıkta ve Örtü Altında Sebzeçiliği Geliştirme Projesi	83.970,60	3.150,60	80.820,00
Köpek Barınakları Yapım Projesi	20.000,00	20.000,00	-
Çeltik Tohumu Alım Projesi	30.000,00	30.000,00	-
Hayvan Hastalıkları ile Mücadele Projesi	5.000,00	-	5.000,00
Gıda Denetim Hizmet Aracı Alımı Projesi	80.000,00	75.507,78	4.392,70
Menkul ve Gayrimenkul Bakım Onarım Gideri.	4.795,82	-	4.795,82
<b>TOPLAM</b>	<b>471.865,78</b>	<b>361.066,61</b>	<b>110.553,19</b>

İlimizde Örtü Altı ve Açıkta Sebze Yetiştiriciliği Projesi açık tarla şartlarında yapılan sebze yetiştiriciliğinde her bakımdan (kalite, birim alandan yüksek verim, yüksek gelir) sağlanması hedeflenmiş başka illerde yapılan örnek uygulamaların ilimizde de yaygınlaşması amaçlanmıştır

Gerçekleştirilen projelerin ülke düzeyindeki uygulama hedefi ise üreticilerin sebze yetiştiriciliğinde yeni teknolojilerle kaynaştırmak, başlangıcından pazarlama aşamasına kadar karşılaşılabilecek sektörel sorunların giderilmesinde birlikte davranma alışkanlığını geliştirmek; örtü altı sebze yetiştiriciliğinde ağırlıklı kullanılan kadın emeğini nitelikli hale getirmek, böylece gider azaltıcı aynı zamanda verim, kalite ve gelir arttırıcı bir hedef belirlenmiştir.

2014 Yılında projeye ayrılan ödenek ve çiftçilerden alınan % 50 katkı paylarıyla birlikte, ihaleye çıkmıştır. KDV hariç 129.0000 TL karşılığında 6 adet 520 m2, 7 adet 260 m2 olmak üzere toplam 13 adet sera kurulma çalışmaları devam etmektedir. İhalenin bitim süresi 10 Aralık 2014 tarihidir.



İlimizde ilk kez 1997 yılında görülen ve son yıllarda popülasyonu artan, başta dut olmak üzere, söğüt, çınar, akçaağaç, fındık ve çok sayıdaki bitki türü ile beslenen Amerikan Beyaz Kelebeğinin zararlısını kontrol altına almak yaygınlaşmasını önlemek.

İl Özel idaremizce 2014 yılı bütçesine ayrılan 50.000 TL ödenek ile idaremiz Tarımsal Hizmetler Müdürlüğü ve İl Gıda, Tarım Hayvancılık Müdürlüğüne birlikte yürütülen ve Amerikan Beyaz Kelebeği birinci dönem larvalarının yumurtadan çıkıp ağlarını oluşturmaya başladığı 17 Haziran 2014 tarihinden itibaren başlatılan 30 Haziran 2014 tarihinde sona ermiş ikinci mücadele 22 Ağustosta başlayıp 15 Eylülde tamamlanmış, yoğun görülen Çilimli tarafında 3'üncü bir mücadele daha yapılmıştır.

Köylerin ortak alanları, bahçelerinde yapılan toplu mücadelede 60 köyde teknik ekibin refakatinde 22 kişiden oluşan 11 ekip ile sahada ilaçlı mücadeleye yapmıştır. İlaçlamada çevreye, arılara ve insana zarar vermeyen biyolojik insektisit kullanılmış, Mücadele kapsamında Merkez ilçe, Gölyaka, Gümüşova ve Çilimli ilçelerinde toplam 60 köyde bu iş için 6.644,80 TL'ye 300 kg ilaç, 3615,84 TL'ye 1.200 kg şeker, 32.096 TL'ye İlaçlama İşçiliği, 13.359,49 TL'ye 3.040 Lt Motorin alınmıştır.



### **Arıcılığı Geliştirme Projesi**

Bu proje desteği ile İlimizde 491 işletmede bulunan toplam 43.611 aktif kovanla üretimi yapan, kovan başına yıllık ortalama 18 kg olan verimliliği yıllık ülke sıralamasında 47'inci sırada (TUİK 2013) verilerine göre 518 ton olan üretimi daha üst seviyeye çıkarmak; 9.000 kapasiteli 3 ana arı üretim tesisiyle, 250 ton ile kestane balı üretiminde ülke birinciliğini elde tutan ilin toplam üretimini daha üst seviyelere çıkarmak hedeflenmiştir.

İdaremizce ilimizde faaliyet gösteren arı yetiştiricilerine destek olmak amacı ile 2014 yılı bütçesinden 100.000 TL ödenek ve %50 yetiştirici katkısı ile 218 adet üreticiye her birine 28 adet

olmak üzere 6400 adet anti - varroa özellikli ergonomik plastik kovan altlığı alınarak Düzce İli Arı Yetiştiriciler Birliği, Yığılca Bal Üreticiler Birliği, Gölyaka Bal Üreticiler Birliğine üye olan 218 arı üreticisine dağıtılmıştır. Bu çalışma sayesinde Düzce ilinde arıda ki varroa hastalığı bu çalışmalar sonucu%30 gerilemiştir.



### **Çeltik Tohumu Alım Projesi**

İlimizin de Konuralp ve Çilimli yörelerinde ekimi yapılan 2700 dekar alanda 2 bin ton üretim ile Türkiye sıralamasında 17'inci sırada bulunan ve “Kasaba Pirinci” olarak ta bilinen Türk Patent Enstitüsü'ne 17 Aralık 2009 tarihi ile marka tescilini yaptıırılan çeltik üreticileri destekleyerek üst seviyelere çıkarmak hedeflenmiştir.

2014 yılında Toplam 33.400 kg çeltik tohumu (Osmançık ve Gala),Merkez İlçe' de 40 kişiye ve Çilimli İlçesi' nde 39 kişiye olmak üzere toplam 79 kişiye dağıtılmıştır.







### **Hayvan Hastalıkları İle Mücadele Projesi**

Düzce İlimizde 26.636 çiftçi ailesi hayvan yetiştiriciliği yapmakta olup 66.111 adet büyükbaş, 11.639 adet küçükbaş hayvan mevcudu vardır.

Türkiye de Gıda ve Kontrol Genel Müdürlüğü'nün Canlı Hayvan Nakil Araçları Dezenfeksiyonu Sayı : 55016929.010.06.02-106 mevzuatı ile canlı hayvan ve hayvansal ürünlerin naklini gerçekleştirecek olan araçlarının dezenfekte edilmesi yasal bir zorunluluk haline getirilmiştir.

İlimizden hayvansal taşıma ve hayvansal ürün kaynaklı hastalıkları önlemek birçok hayvan pazarı, büyükbaş, küçükbaş ve kanatlı hayvanların taşınması sırasında ortak ve temel sorun olan virüs ve hastalıklardan kamyon, tır, gibi araçlar ile nakil yaparken hastalıklardan arınmış bir şekilde intikal yapılması amaçlanmıştır. Satın alınma işlemi devam etmektedir.

### **Gıda Denetim Aracı Alım Projesi**

İlimizde bulunan 1615 toplu tüketim, 1456 satış ve 277 üretim yeri olmak üzere toplam 3348 gıda işyeri denetlenmesi , bu işyerlerinde 5996 Sayılı Kanun gereği gıda güvenilirliğini temin etmek amacıyla denetim ve numune alma işlemleri yürütülmesi hedeflenmiştir.

İl Özel İdaremizin 2013 yılı bütçesinde Köpek Barınağı Yapım Projesi için ayrılan fakat kullanılmayan 100.000 TL ödeneğinden 80.000 TL'si İl Genel Meclisimizin 16.11.2013 tarihi oturumunda alınan 416 sayılı karar ile Gıda Denetim Hizmet aracı alım projesi açılarak bu proje kapsamında donanımlı Gıda Denetim Kontrol Hizmet Aracı alınmasına karar verilmiştir.

Aracımız 2013 model 5 kişilik yeni 310S Kombi Ford Custom araçtır. Vergiler dahil 60.770.TL alınmış, iç donanımı için 10.030 TL harcanmıştır.



Üretici firma garanti şartlarına uygun olarak; iç kısmı anti bakteriyel döşemeli -18 ve +4 derece 2 adet soğutucu buzdolabı ile bu donanımları 24 saat çalıştırabilecek 72 Amper akü ve 220 volt elektrik şebeke rölesi, soğuk zincir dışındaki numuneler içinde ortam serinletici 2 adet turbo fan, 3 adet kilitlenebilir MDF dolap, bilgisayar bağlantısı ile araç takip sistemine sahiptir.

### **Yem Bitkileri Geliştirme Projesi**

İlimizde hayvancılık ile uğraşan çiftçilerimizin ihtiyaç duyduğu kaba yem taleplerini karşılamak, mera alanları üzerindeki otlatma baskısını azaltmak, kaliteli ve ucuz yem üretmek amacıyla fiğ ve yonca tohumu dağıtılarak hayvancılığın en önemli girdilerinden olan yemin çiftçiler üzerindeki maliyetleri aşağıya çekilmesi hedeflenmiştir .

Bu hedef doğrultusunda Merkez İlçede 7 bin 965 kg fiğ ve Bin 713 kg yonca, Cumayeri İlçesinde Bin 75 kg fiğ ve 125 kg yonca, Çilimli İlçesinde 3 bin 500 kg fiğ ve 330 kg yonca, Gölyaka İlçesinde 2 bin 300 kg fiğ ve 550 kg yonca, Gümüşova İlçesinde 3 bin100 kg fiğ ve 170 kg yonca, Kaynaşlı İlçesinde 150 kg fiğ ve 127 kg yonca ve Yığılca İlçesinde ise 660 kg fiğ ve 210 kg yonca tohumu dağıtılmıştır.



### **(METİP) Mevsimlik Gezici Tarım İşçilerinin Sosyal Hayatını İyileştirme ve Geliştirme Projesi**

Mevsimlik gezici tarım işçisi olarak çalışmak amacıyla, buldukları illerden diğer illere aileleri ile birlikte giden vatandaşlarımızın bu süreçte ulaşım, barınma, eğitim, sağlık, güvenlik, sosyal çevreyle ilişkiler, çalışma ve sosyal güvenlik bakımından mevcut durumlarının iyileştirilmesi konusunda çıkarılan 24.03.2010 tarihli ve 2010/6 sayılı Başbakanlık Genelgesi'ne dayanarak yürütülen projedir.

Proje Kapsamında Çalışma ve Sosyal Güvenlik Bakanlığı Çalışma Genel Müdürlüğünce 2011 yılında 1.743.280 TL ödenek gönderilmiş olup bu ödeneğin 795.065.00 TL si ile Düzce Merkezinde kullanılmıştır. Ödenek çerçevesinde 2012 yılı içerisinde Beyköy Karaçalı, Gümüşpınar Köyü, Yeniaynalı Köylerinde üç konaklama alanı oluşturulmuştur. Bu konaklama alanlarından Beyköy Karaçalı 50 Çadır, Gümüşpınar 50 Çadır, Yeniaynalı 12 Çadır Toplam 800 Kişi barındıracak kapasitesindedir.

2014 Yılında bu alanlardan Beyköy Karaçalıda: 24 Adet Barınma Çadırı, 2 Adet Sosyal Çadır 8 Adet Tuvalet ve 8 Adet Duş, Yeniaynalı Köyü Çadır Alanında; 12 Adet Barınma Çadırı ve 2 Adet Sosyal Çadır 4 Adet Duş ve 4 Adet Tuvalet olmak üzere 64 konaklama unsuru kurulmuştur. Düzce Merkezinde Kurulan konaklama alanlarında çeşitli aralıklarla Beyköy Karaçalıda 124 kişi, Yeniaynalı Köyünde 134 Kişi olmak üzere toplam 258 kişi 15 Temmuz - 15 Eylül arasında konaklama yapmıştır. Bunlardan 58'i çocuk 200 kişi yetişkindir.

Bu proje çerçevesinde İdaremiz Metip deposunda Düzce merkezinde 480 kişiyi barındıracak kadar 82 barınma çadırı, 8 adet çok amaçlı çadır, 25 tuvalet, 27 duş mevcuttur.







## 6-) YATIRIM İNŞAAT MÜDÜRLÜĞÜ

İl Özel İdaresine ait makine, araç-gereç ve ekipmanın sevk ve idaresi yapılmaktadır.

Bakanlıklardan ve diğer kamu kurum ve kuruluşlarından tahsisli gelen ödeneklerin yatırımını gerçekleştirilmektedir.

Devlet ve il yolları ağı dışında kalan köyler ve bunlara bağlı yerleşim birimlerinin yol ağının tespit edilmesi, bu yolların bakım onarımları yapılarak standartları geliştirilmektedir.

Köprü, menfez ve stabilize ile BSK asfalt yapılmakta veya yaptırılmaktadır.

Trafik güvenliği yönünden gerekli istikamet ve kilom levhaları, işaret levhaları ile diğer işaretleri düzenlemekte, yol çizgisi ile köy ve bağlı isim levhaları yapılmakta veya yaptırılmaktadır.

## KÖY YOLLARI ve DURUMLARI

İlimizde bulunan köylerin tamamının yolu mevcut olup bu yolların toplam uzunluğu 2.758,7 km'dir. Toplam yol uzunluğunun 863 km'si asfalt sathi kaplama, 296,3 km'si BSK (Sıcak Asfalt) yol, 1.454,7 km'si stabilize 144.7 km' si ise kilitli parke taşıdır.

Köy yolları ağının en önemli sorunu ormanların açma yapılarak yok edilmesi, yerlerine fındık ağaçları dikilmesi sonucu artış gösteren heyelan ve toprak erozyonudur. Son yıllarda etkisini gösteren aşırı yağışlar sonucunda oluşan sel taşkınları sebebi ile önemli derecede tahribat oluşmaktadır.

## 2014 YILI YOL YAPIM PROJELERİ

40 dönüm üzerine kurulu 160 ton/ saat kapasiteli asfalt plant tesisimiz ile; KÖYDES Projesi ve KÖYDES Dışı kaynaklar ile yapılan asfalt miktarı 86,95 km dir. ( Tamamı BSK) Yapılan asfalt

çalışmaları için 13.966.441,28 TL ödenek kullanılmıştır. Bu ödeneğin 1.027.700,12 TL'si KÖYDES projesi kapsamında karşılanmış olup geriye kalan 12.938.741,16 TL si ise İl Özel İdaresi bütçesi ile karşılanmıştır.

Yine KÖYDES projesi kapsamında **120.565,88 TL** ödenek ile Merkez ve İlçelerde **1** adet menfez ve **14.400 m<sup>2</sup>** kilitli parke taşı döşenmesi projesi gerçekleştirilmiştir

**3.410.038,66 TL** ödenek ile **23.981,59** ton yama malzemesi üretilerek **254** adet Köyün asfalt yollarının bakım onarım çalışmasında kullanılmıştır. Yama malzemesinin üretimi için harcanan Tutarın **1.277.635,00 TL**'si KÖYDES projesi kapsamında gelen ödenek ile gerçekleşmiştir.

**859.200,00 TL** ödenek ile Merkez ve İlçe Köy yollarında **952** km stabilize yolda çalışma yapılmış olup, yapılan çalışmaların **481** km si malzemeli bakım, **471** km si ise greyderli bakım (tesviye) işidir.

**321.430,00 TL** ödenek ile Merkez ve İlçe Köy yollarında kullanılmak üzere muhtelif çaplarda **10.850** m SN8 tipi korige boru satın alınmış olup, **9.898** msi **186** adet köye malzeme yardımı olarak dağıtılmıştır.

**304.027,00 TL** ödenek ile Merkez ve İlçe Köy yollarında kullanılmak üzere muhtelif çaplarda **1.702** m CTP (Cam elyaf Takviyeli Polyester) menfez borusu satın alınmış olup, **1233** m'si **77** adet köye malzeme yardımı olarak dağıtılmıştır.

**700.000,00 TL** ödenek ile Gölyaka İlçesi Kardüz Yaylası yolu üzerinde toplamda 3,5 km lik kısımda toprak tesviye ve yol genişletme çalışmaları ile beraber hali hazır harita çalışması yapılmıştır.

#### **Sonuç olarak yol projeleri için;**

KÖYDES ÖDENEĞİ	2.425.901,00 TL
KÖYDES DIŞI KAYNAKLAR ÖDENEĞİ	17.255.801,82 TL

**TOPLAM** **19.681.702,82 TL** harcanmıştır.

#### **YOL ÇİZGİ ÇALIŞMALARI**

2014 yılı içerisinde 46.728,00 TL ödenek harcanarak 132 km yolun şerit çizgileri tamamlanmıştır.

#### **2014 KÖYDES PROJELERİ**

**2014** Yılı KÖYDES projesi kapsamında toplamda 4.858.782,00 TL ödenek tahsis edilmiştir.

Tahsis edilen ödeneğin 1.277634,60 TL'si ortak alım ödeneği olarak İl Özel İdaresi hesaplarına aktarılmıştır. 7.600,00 TL'si yönetim giderleri olarak, 2.425.281,87 TL'si içme suyu projeleri için, 1.148.265,53 TL'si yol projeleri için ayrılmıştır.

2014 yılı KÖYDES içme suyu ödeneği ile 101 köy ve 1 bağlıda 8'i ek proje olmak üzere 38 proje yapılması planlanmış olup bu projelerden 38 adeti bitirilmiştir.

2014 yılı KÖYDES yol ödeneği ile 22 adet proje planlanmış olup bu projelerden 22 adeti de bitirilerek 14.400 m<sup>2</sup> kilitli parke taşı, 11,6 km BSK asfalt, 3 km stabilize yol, 1 adet menfez yapılmıştır.







**2014 SICAK ASFALT (BSK) ÇALIŞMASI**

İLÇESİ	KÖYÜ/GRUBU	2013'DEN KALAN	PROTOKOLLER	TURİZM ÖDENEĞİ İLE	2014 İLLER BANKASI BORÇLANMA	2014/1 KÖYDES ÖDENEĞİ	2014 İL GENEL MECLİSİ	İŞİN DURUMU
		BSK	BSK	BSK	BSK	BSK	BSK	BSK
MERKEZ	BÜYÜKAÇMA	2,2						
MERKEZ	SINIRCI KÖYÜ	0,75						
MERKEZ	DÜZKÖY	1						
MERKEZ	DEĞİRMENBAŞI KÖYÜ	1						
MERKEZ	KIZILCIK-HOCAOĞLU KÖYLERİ GRP YOLU	1						
MERKEZ	MUNCURLU KÖYÜ	1						
MERKEZ	KUŞAÇMA-DURAKLAR						2	
MERKEZ	ÇINARLI-KAVAKBIÇKI KAVŞAĞI						2	
MERKEZ	KAYMAKÇI						1	
MERKEZ	YENİ AYNALI ÇOBANOĞLU KAVŞAĞI						2	
MERKEZ	GÖLYAKA SAPAĞI, ŞAZIYE KÖYÜ, ÜÇYOL, İSTİLLİ MAMURE GRP. YOLU						5	
MERKEZ	TURAPLAR	2					2	
MERKEZ	KONAKLI						0,7	
MERKEZ	YAYAKBAŞI-KÖPRÜBAŞI ÖMEREFENDİ						2	
MERKEZ	İHSANİYE KÖY İÇİ					1		
MERKEZ	DÜZKÖY KÖYÜ KONURALP BELEDİYE SINIRLARINA BAĞLANTI YOLU					3		
MERKEZ	AYDINPINAR KÖYÜ						0,6	
MERKEZ	BÜYÜKAÇMA KÖYÜ KAVŞAK						0,45	
AKÇAKOCA	ARABACI AKTAŞ GRP. YOLU						5	
AKÇAKOCA	ORTANCA-KIRIK KÖYLERİ YOLU	3,4						
AKÇAKOCA	KİRAZLI KÖYÜ BAĞLANTI YOLU					1,3		

CUMAYERİ	KIZILÜZÜM GRP. YOLU						<b>3,6</b>	
CUMAYERİ	SIRTPINAR, ÜVEZBELİ, KARADERE, KIZILÜZÜM GRUP YOLU					<b>0,5</b>		
ÇİLİMLİ	DÖNGELLİ-HACIKADİRLER KÖYÜ YOLU						<b>3</b>	
ÇİLİMLİ	SARİMEŞE, KUŞOĞLU, İSHAKLAR, DİKMELİ GRUP YOLU					<b>2,5</b>		
GÜMÜŞOVA	ATIŞ POLİGON YOLU						<b>0,75</b>	
GÜMÜŞOVA	ÇAYBÜKÜ -HACIKADİRLER GRP. YOLU						<b>3</b>	
GÜMÜŞOVA	YEŞİLYAYLA KÖYÜ	<b>1</b>						
GÜMÜŞOVA	KAHVELERYANI		<b>1</b>					
GÜMÜŞOVA	ÇAYBÜKÜ KÖYÜ	<b>1,50</b>						
GÖLYAKA	YEŞİLOVA-ZEKERİYA KÖYÜ GRP. YOLU						<b>3</b>	
GÖLYAKA	TOPTEPE MESİRE ALANI YOLU			<b>2,3</b>				
GÖLYAKA	BAKACAK					<b>3,3</b>		
KAYNAŞLI	DARIYERİHASANBEY KÖYÜ	<b>1,1</b>						
KAYNAŞLI	YEŞİLTEPE KÖYÜ	<b>2</b>						
KAYNAŞLI BELEDİYE	FINDIKLI KÖYÜ BLD. SNR.-FINDIK SK- GÜRSEL SK-D100 YAN YOL		<b>2,25</b>					
KAYNAŞLI	FINDIKLI KÖYÜ GRP. YOLU						<b>1,5</b>	
KAYNAŞLI	ÜÇKÖPRÜ KÖYÜ						<b>1,85</b>	
YIĞILCA	GERİŞ KÖYÜ GRP. YOLU						<b>5</b>	
YIĞILCA	GELENÖZ-GERİŞ KÖYÜ	<b>1,7</b>						
PROGRAM TOPLAMI		<b>19,65</b>	<b>3,25</b>	<b>2,3</b>		<b>11,6</b>	<b>42,45</b>	
UYGULAMA TOPLAMI		<b>19,65</b>	<b>3,25</b>	<b>2,3</b>	<b>0</b>	<b>11,6</b>	<b>35,45</b>	
KALAN		<b>0</b>	<b>0</b>	<b>0</b>		<b>0</b>	<b>7</b>	

	TOPLAM	UYGULANAN	KALAN
	79,25	72,25	7,00
<b>OCAK YOLLARI VE VAKIF YOLU</b>	<b>14,70</b>	<b>14,70</b>	<b>0,00</b>
<b>TOPLAM</b>	<b>93,95</b>	<b>86,95</b>	<b>7,00</b>

<b>2014 ASFALT SATHİ KAPLAMA (ASK) ÇALIŞMASI</b>		
<b>İLÇESİ</b>	<b>KÖYÜ/GRUBU</b>	<b>2014/1 KÖYDES ÖDENEĞİ ASFALT SATHİ KAPLAMA</b>
GÖLYAKA	BAKACAK KÖYÜ KÖY YOLU (2.KAT)	
GÜMÜŞOVA	KIYIKÖYÜ-SOĞUKSU KÖYLERİ (2.KAT)	1,6
GÜMÜŞOVA	SOĞUKSU-HALİLBEY KÖYLERİ (2.KAT)	1,2
<b>PROGRAM TOPLAMI</b>		2,8
<b>UYGULAMA TOPLAMI</b>		0

<b>2014 KİLİT PARKE TAŞI ÇALIŞMASI</b>		
<b>İLÇESİ</b>	<b>KÖYÜ/GRUBU</b>	<b>2014/1 KÖYDES ÖDENEĞİ PARKE TAŞI (M<sup>2</sup>)</b>
MERKEZ	ÇAMLISU KÖYÜ	1000
MERKEZ	MAMURE KÖYÜ	1000
CUMAYERİ	TAŞLIK KÖYÜ	1000
YIĞILCA	GÜNEY KÖYÜ	3500
<b>PROGRAM TOPLAMI</b>		6500
<b>UYGULAMA TOPLAMI</b>		0

### 2014 YAMA İÇMALİ

<b>İLÇE ADI</b>	<b>YAMASI YAPILAN KÖY SAYISI</b>	<b>YAMASI YAPILMAYAN KÖY SAYISI</b>	<b>TOPLAM KÖY SAYISI</b>
<b>MERKEZ</b>	<b>97</b>	<b>0</b>	<b>97</b>
<b>AKÇAKOCA</b>	<b>35</b>	<b>8</b>	<b>43</b>
<b>CUMAYERİ</b>	<b>18</b>	<b>3</b>	<b>21</b>
<b>ÇİLİMLİ</b>	<b>19</b>	<b>1</b>	<b>20</b>
<b>GÖLYAKA</b>	<b>21</b>	<b>0</b>	<b>21</b>
<b>GÜMÜŞOVA</b>	<b>17</b>	<b>1</b>	<b>18</b>

<b>KAYNAŞLI</b>	<b>18</b>	<b>2</b>	<b>20</b>
<b>YIĞILCA</b>	<b>29</b>	<b>10</b>	<b>39</b>
<b>TOPLAM</b>	<b>254</b>	<b>25</b>	<b>279</b>

**NOT: 254 köy yolu için toplam 23.981,59 ton yama malzemesi kullanılmıştır.**

**GREYDERLİ ve MALZEMELİ BAKIM İCMALİ**

Greyderli Bakım : 481 Km

Malzemeli Bakım : 471 Km

**2014 YILI KAR MÜCADELESİ GENEL İCMALİ  
( 31.12.2014 TARİHİNDEKİ KAR MÜCADELESİ )**

31.12.2014

S.NO	İLÇESİ	KAPANIP AÇILAN KÖY SAYISI (Adet )	KM'si	ÇALIŞAN MAKİNA SAYISI (Adet)	ÇALIŞAN EKİP SAYISI (Adet)	HARCANAN AKARYAKIT (LT)
1.	Merkez	23	115	10	10	<b>2.975</b>
2.	Akçakoca	6	30	5	5	
3.	Cumayeri	15	75	2	2	
4.	Çilimli	3	15	2	2	
5.	Gölyaka	12	60	3	3	
6.	Gümüşova	7	35	2	2	
7.	Kaynaşlı	17	85	4	4	
8.	Yığılca	32	160	4	4	
<b>GENEL TOPLAM</b>		<b>115</b>	<b>575</b>	<b>32</b>	<b>32</b>	

- 2014 yılında Düzce ili ve ilçelerinde 115 adet köy yollarında toplam 575 km kar mücadelesi yapılmıştır.

## **MALZEME YARDIMLARI**

**Muhtelif Çaplarda Korige Boru Yardımı:** Köy yolları geçitlerinde kullanılmak üzere verilmiştir.

186 Köyün ihtiyaçlarında kullanılmak üzere toplam **9.898 m** Korige boru malzeme yardımı olarak dağıtılmıştır.

### **Korige Boruların Çap Olarak İlçelere Dağıtımı:**

Merkez İlçe : 10 adet köye Q 200 mm SN8 784 m, 24 adet köye Q 300 mm SN8 1.034 m ve 38 adet köye Q 500 mm SN8: 2.019 m korige boru verilmiştir.

Akçakoca İlçesi : 1 adet köye Q 200 mm SN8 21 m, 5 adet köye Q 300 mm SN8 137 m ve 7 adet köye Q 500 mm SN8: 371 m korige boru verilmiştir.

Cumayeri İlçesi : 1 adet köye Q 200 mm SN8: 250 m, 4 adet köye Q 300 mm S8 208 m ve 12 adet köye Q 500 mm SN8: 788 m korige boru verilmiştir.

Çilimli İlçesi : 4 adet köye Q 200 mm SN8: 225 m, 7 adet köye Q 300 mm SN8 594 m ve 12 adet köye Q 500 mm SN8: 413 m korige boru verilmiştir. Çilimli T- Tipi Cezaevi yoluna Q 500 mm SN8: 50 m verilmiştir.

Gölyaka İlçesi: 2 adet köye Q 200 mm SN8: 77 m, 5 adet köye Q 300 mm SN8 306 m ve 8 adet köye Q 500 mm SN8: 581 m korige boru verilmiştir.

Gümüşova İlçesi : 1 adet köye Q 200 mm SN8: 65 m, 6 adet köye Q 300 mm SN8 385 m korige boru ve 7 adet köye Q 500 mm SN8: 465 m verilmiştir.

Kaynaşlı İlçesi : 1 adet köye Q 200 mm SN8: 24 m, 5 adet köye Q 300 mm SN8: 242 m ve 6 adet köye Q 500 mm SN8: 220 m korige boru verilmiştir.

Yığılca İlçesi : 5 adet köye Q 300 mm SN8 126 m ve 14 adet köye Q 500 mm SN8: 513 m korige boru verilmiştir.

**Drenaj Borusu:** Heyelan olan köy yollarında kullanılmak üzere verilmiştir.

2 Köyün ihtiyaçlarında kullanılmak üzere toplam **150 m** Drenaj Borusu malzeme yardımı olarak dağıtılmıştır.

### **Drenaj Boruların Çap Olarak İlçelere Dağıtımı:**

Gölyaka –Saçmalıpınar Köyü :Q 125 mm 100 m drenaj boru verilmiştir.

Gümüşova –Soğuksu Köyü :Q 125 mm 50 m drenaj boru verilmiştir.

**Muhtelif Çaplarda Menfez Borusu CTP:** Köy yolları geçitlerinde kullanılmak üzere verilmiştir.

77 Köyün ihtiyaçlarında kullanılmak üzere toplam 1233 m CTP boru malzeme yardımı olarak dağıtılmıştır.

### **CTP Boruların Çap Olarak İlçelere Dağıtımı:**

Merkez İlçesi: 2 adet köye Q 600 mm 14 m, 1 adet köye Q 700 mm: 20 m, 7 adet köye Q 800 mm: 104 m, Q 1 adet köye 900 mm: 9,5 m, 10 adet köye Q 1000 mm 203,5 m, 3 adet köye Q 1200 mm 38 m, 3 adet köye Q 1500 mm: 46 m, 1 adet köye Q 1800 mm 20 m, 2 adet köye Q 2000 mm 15 m ve 1 adet köye Q 2200 mm: 14 m menfez ( CTP) borusu verilmiştir.

Akçakoca İlçesi : 1 adet köye Q 1200 mm 12 m, CTP menfez borusu verilmiştir.

Cumayeri İlçesi: 1 adet köye Q 600 mm: 12 m, 6 adet köye Q 800 mm: 77 m 4 adet köye Q 1000 mm: 42,5 m, 1 adet köye Q 1200 mm: 9 m, 4 adet köye Q 1500 mm: 59 m ve 1 adet köye Q 2000 mm 10 m CTP menfez borusu verilmiştir.

Çilimli İlçesi: 1 adet köye Q 400 mm: 40 m ve 1 adet köy Q 1000 mm: 60 m CTP menfez borusu verilmiştir.

Gölyaka İlçesi: 3 adet köye Q 800 mm: 107 m, 3 adet köye Q 1000 mm: 45 m, 2 adet köye Q 1200 mm 12 m, 2 adet köye Q 1500 mm 28 m CTP menfez borusu verilmiştir.

Gümüşova İlçesi: 1 adet köye Q 700 mm 10 m, 1 Adet köye Q 800 mm: 8 m, 3 adet köye Q 1000 mm: 46 m ve 1 adet köye Q 1500 mm 12,5 m. CTP menfez borusu verilmiştir.

Kaynaşlı İlçesi: 1 adet köye Q 400 mm 12 m, 1 adet köye Q 500 mm 7,5 m, 2 adet köye Q 600 mm 36 m, 2 Adet köye Q 800 mm 43 m, 1 adet köye Q 1000 mm 19 m, 1 adet köye Q 1300 mm: 10 m ve 1 adet köye Q 1400 mm 16 m CTP Menfez Borusu verilmiştir.

Yığılca İlçesi: 1 adet köye Q 800 mm 15,5 m CTP Menfez borusu verilmiştir.

**Q 800 mm Beton Büz Borusu:** Köy yolları geçitlerinde kullanılmak üzere verilmiştir.

1 Köyün ihtiyaçlarında kullanılmak üzere toplam **4 m** beton büz malzeme yardımı olarak dağıtılmıştır.

### **Beton Büzün Çap Olarak İlçelere Dağıtımı:**

Gölyaka İlçesi: Çamlıbel Köyü: 1 adet köye Q 800 mm: 4 m beton büz verildi.

## **DÜZCE İLİ ve İLÇE KÖYLERİNE HİZMET İÇİN BULUNDUKLARI K.H.G.B.' NE AKTARILAN PARALAR:**

### **MERKEZ**

- Merkez İlçesi köylerinin altyapı çalışmaları için : 390.000,00 TL

### **AKÇAKOCA İLÇESİ**

- Akçakoca İlçesi köylerinin altyapı çalışmaları için : 143.000,00 TL

### **CUMAYERİ İLÇESİ**

- Cumayeri Köyleri altyapı çalışmaları işi için : 106.000,00 TL
- Cumayeri O. Karadere Köyü İstinat Duv.(Demir +Çimento) : 6.212,00 TL

#### ÇİLİMLİ İLÇESİ

- Çilimli Köyleri altyapı çalışmaları işi için : 94.000,00 TL
- Çilimli Karaçörtlen Köyü ana yol heyelan onarım : 5.000,00 TL

#### GÖLYAKA İLÇESİ

- Gölyaka Yunusefendi Köyü 30 tonluk içme suyu depo için : 6.000,00 TL
- Gölyaka İlçesi köyleri altyapı çalışmaları için : 130.000,00 TL
- Gölyaka Saçmalıpınar- Kardüz Yayla Yolu (Proje için) : 16.750,00 TL

#### GÜMÜŞOVA İLÇESİ

- Gümüşova Köyleri altyapı çalışmaları işi için : 94.000,00 TL

#### KAYNAŞLI İLÇESİ

- Kaynaşlı D.Y.Hasanbey Köyü Kanalizasyon çalışmaları için : 6.000,00 TL
- Kaynaşlı İlçesi köyleri altyapı çalışmaları için : 126.000,00 TL

#### YIĞILCA İLÇESİ

- Yığılca Köyleri altyapı çalışmaları işi için : 167.000,00 TL

**GENEL TOPLAM : 1.289.962,00 TL**

#### **İHALELER:**

- Düzce İli ve İlçe köy yollarının yol geçitlerinde kullanılmak üzere Q 200 mm: 1.500 m, Q 300 mm: 2.000 m ve Q 500 mm: 4.000 m olmak üzere sn8 korige boru satın alınması için İdaremiz tarafından 4734 sayılı Kamu İhale Kanunu'nun 19. maddesi gereğince 31.03.2014 tarihinde pazartesi günü saat 14.<sup>00</sup>' de ihalesi merkez bina İl Genel Meclis salonunda yapılmış olup, ihaleyi **220.945,00 TL** veren **Yeşiloğlu Tic. Ltd. Şti.**'de kalmış olup, sözleşme imzalanarak ilgili yüklenici firma muhtelif çaplarda korige boruları inşaat ambarımıza teslim etmiştir. Firmaya KDV hariç tutardan (idaremize ait teşvik belgesi bulunduğundan dolayı) ödeme yapılmıştır.
- Düzce İli ve İlçelerine ait köy yollar sıcak asfalt yapımında kullanılmak üzere ocak taşından konkasörle kırılmış elenmiş 25 mm (1") lik agrega ( 19-25 mm ) : 5.200,00- ton, 19 mm ( 1/4") 12 mm ( 1") lik agrega ( 12-19 mm ) : 13.000- ton, 12 mm (1/2") ve 5 mm ( no:4) agrega ( 5-12 mm) : 10.400- ton ve 0-5 mm: 23.400 ton malzeme alımı ihalesi **MERKEZ İLÇESİ K.H.G.BİRLİĞİ** tarafından yapılarak ihaleyi KDV hariç **850.000,00-TL** ile **Çesan Mad. İnş. Tahh. Turz. San. Tic. Ltd. Şti'** de kalmıştır.
- Düzce İli ve İlçelerine ait köylere 39.600- ocak taşından kırılmış elenmiş 25 (1") temel malzemenin temini ( nakliye dahil ) ve temel malzemesinin serilmesi ve sıkıştırılması yapım işi ihalesini **MERKEZ K.H.G.Birliği** tarafından yapmış olup, ihale KDV hariç



**925.000,00 TL** veren **Kartal Yol Yapı İnş. Tahh. Tic. Ltd. Şti.**'nin uhdesinde kalmış olup, ödeme için MERKEZ K.H.G.Birliğine ödenek aktarılarak ödemesi yapılmıştır.

- Düzce İli ve İlçelerine ait köylerin binder asfalt yapılması için asfalt şantiyesinde üretilen 52.000- ton asfaltın idaremiz araçlarıyla naklinin yapılıp finisherle serme ve sıkıştırma yapım işi ihalesini MERKEZ K.H.G.Birliği tarafından yapılmış olup, ihale KDV hariç **450.000,00 TL** veren **Ayme İnş. Nak. Mad. Tahh. Tic. Ltd. Şti**'nin uhdesinde kalmış olup, ödeme için MERKEZ K.H.G.Birliğine ödenek aktarılarak ödemesi yapılmıştır.
- Düzce İli ve İlçelerine ait köy yollarının Sıcak Asfalt yapılması için asfalt plenti tanklarına 4734 sayılı Kamu İhale Kanunu' nun 22/a maddesi gereğince doğrudan temin usulüyle bitüm (50/70) malzemesi satın alınmıştır.
- Düzce İl Özel İdaresine ait Konuralp Asfalt Plenti çevresinin muhafaza edilmesi için çit ihata yapılması için Merkez K.H.G.Birliği tarafından ihalesi yapılmış olup, ihale KDV hariç **54.200,00 TL** ile **DÜZTEL** (Nihat ŞENGÜL) uhdesinde kalmış olup, iş tamamlanarak ilgili yükleniciye ödemesi yapılmıştır.
- Düzce İl Özel İdaresine ait Asfalt Plentinden taşınacak mal ( dolu- boş ) tartımı için 80-ton çekerli 3 x 18 m ebatlı tam elektronik zemin üstü kantar alımı, montaj ve temel yapılması işi Merkez K.H.G.B. Tarafından ihalesi yapılmış olup, ihaleye KDV hariç **64.900,00 TL** veren **Esit Elk. Sis. İm ve Tic. Ltd. Şti**'nin uhdesinde kalmıştır. Adı geçen iş tamamlanmış olup, ilgili yükleniciye ödemesi yapılmıştır.
- Düzce İli ve İlçelerindeki köy yollarının bakım onarımının yapılması için Asfalt Plentinde üretilerek rotmiks ( yama ) malzemesinin idare araçlarıyla nakli yapılarak elle serilmesi yapım işi MERKEZ K.H.G.Birliği tarafından ihalesi yapılmış olup, ihaleye **195.000,00 TL** veren **Ayme İnş. Nak. Mad. Tahh. Tic. ve San. Ltd. Şti**' nin uhdesinde kalmış olup, ilgili yüklenici ile sözleşme imzalanarak işe başlanılmıştır.
- Düzce İl ve İlçesine ait köy yollarının bakım–onarımı için 5-12 mm: 6.000,00- ton (filler) malzemesi alımı ve nakliye yapım işi ile ilgili ihale MERKEZ K.H.G.BİRLİĞİ tarafından ihalesi yapılmış olup, ihaleye KDV hariç **83.115,25 TL** veren **Çesan Mad. Tahh. Turz. San. Tic. Ltd. Şti**' nin uhdesinde kalmıştır. Yapılan ihalede adı geçen malzemeyi yüklenici İl Özel İdaresine ait Konuralp Asfalt Plentine teslim etmiştir.
- Düzce il ve ilçesine ait köy yollarının bakım –onarımı için 0-5 mm: 9.000,00- ton (toz) malzemesi alımı ve nakliye yapım işi ile ilgili ihale merkez köylere hizmet götürme birliği tarafından ihalesi yapılmış olup, ihaleye KDV hariç **124.672,51 TL** veren **Çesan Mad. Tahh. Turz. San. Tic. Ltd. Şti**' nin uhdesinde kalmıştır. Yapılan ihalede adı geçen malzemeyi yüklenici İl Özel İdaresine ait Konuralp Asfalt Plentine teslim etmiştir.
- Düzce İli ve İlçelerindeki köy yollarının plentmiks temel malzemesi temini (nakliye dahil ) 33.304- ton elektronik duyarlı finisherle serilip silindir ile sıkıştırılması yapım işi MERKEZ K.H.G. BİRLİĞİ tarafından ihalesi yapılmış olup, ihaleye **701.484,00 TL** veren **Asfalt Yapı İnş. Tahh. San. ve Tic. Ltd. Şti**' nin uhdesinde kalmış olup, ilgili yüklenici ile sözleşme imzalanarak işe başlanılmıştır.

- Düzce İli ve İlçelerindeki köy yollarında kullanılmak üzere binder asfalt yapılması için il özel idaresi araçları ile nakliyesi yapılmak kaydıyla 50.150- ton BSK malzemesini elektronik duyargalı finisherle serme silindir ile sıkıştırılması yapım işi MERKEZ K.H.G. BİRLİĞİ tarafından ihalesi yapılmış olup, ihaleye **376.125,00 TL** veren **Asfalt Yapı İnş. Tahh. San. Ve Tic. Ltd. Şti'** nin uhdesinde kalmış olup, ilgili yüklenici ile sözleşme imzalanarak işe başlanılmıştır.
- Düzce il ve ilçesine ait köy yollarının BSK (sıcak asfalt) yapılması için Konuralp asfalt plentine nakliye dahil malzeme alımı (0-5 mm: 21.900- ton, 5-12 mm: 11.000- ton ve 12-25 mm: 17.100 ton) malzemesi alımı ve nakliye yapım işi ile ilgili ihale MERKEZ K.H.G.BİRLİĞİ tarafından ihalesi yapılmış olup, ihaleye KDV hariç **850.000,00 TL** veren **Çesan Mad. Tahh. Turz. San. Tic. Ltd. Şti'** nin uhdesinde kalmıştır. Yapılan ihalede adı geçen malzemeyi yüklenici İl Özel İdaresine ait Konuralp Asfalt Plentine teslim etmiştir.

### **İLLER BANKASI YILLIK KAR PAYI İLE YAPILAN İHALE BİLGİLERİ**

- Düzce İli ve İlçelerinde meydana gelen sel felaketi nedeniyle köy yollarında kullanılmak üzere 4734 sayılı Kamu İhale Kanunu'nun 21-b maddesine göre (pazarlık usulüyle) muhtelif çaplarda 1.375 m 2. Sınıf CTP boru satın alınması için ihalesi yapılmış olup ihale **Uysal Hafriyat** (Basri UYSAL) KDV hariç **241.900,00 TL** teklif vermiş olup ihale uhdesinde kalmıştır. Muhtelif çaplardaki 2. Sınıf CTP boruları ihtiyaç olan köylerin yol geçitlerinde kullanılmak üzere ilgili muhtarlıklara teslim edilerek yerlere konulmuştur. Ödemesi İller Bankası AŞ. (Genel Müdürlük) İller Bankası Ankara Bölge Müdürlüğü tarafından kar payından verilen ödenek ile ödemesi olmuştur.

Düzce İli ve İlçelerinde meydana gelen sel felaketi nedeniyle köy yollarında kullanılmak üzere 4734 sayılı KİK 'nun 21-b maddesine göre (pazarlık usulüyle) muhtelif çaplarda (Q 200 mm sn8: 600 m Q 300 mm sn8: 1.100 m ve Q 500 mm sn8: 1.600 m) toplam: 3.300 m korige boru satın alınması için ihalesi yapılmış olup ihale **Yeşiloğlu Pls. San. Tic. Ltd. Şti. Tic. Ltd. Şti.** KDV hariç **100.485,50 TL** teklif vermiş olup ihale uhdesinde kalmıştır. Muhtelif çaplardaki korige boruların dağıtımı devam etmektedir. Ödemesi İller Bankası AŞ. Ankara bölge müdürlüğü tarafından kar payından verilen ödenek ile ödemesi yapılmıştır.

#### **2014 YILI ÖDENEK DAĞILIMI**

İLÇE ADI	BAKANLIKTAN GELEN ÖDENEK	ORTAK ALIM ÖDENEĞİ	İÇMESUYU ÖDENEĞİ	İÇMESUYU PROJE SAYISI	YOL PROJELERİ ÖDENEĞİ	YOL PROJELERİ SAYISI	YÖNETİM GİDERLERİ	GENEL TOPLAM
MERKEZ	1,690,288.00	507,086.40	642,999.10	12	540,202.50	6	0.00	1,690,288.00
AKÇAKOCA	548,230.00	164,469.00	275,000.00	4	101,161.00	1	7,600.00	548,230.00
CUMAYERİ	352,055.00	105,616.50	148,540.47	6	97,898.03	12	0.00	352,055.00
ÇİLİMLİ	340,390.00	102,117.00	20,000.00	2	218,273.00	1	0.00	340,390.00
GÖLYAKA	493,089.00	147,926.70	245,162.30	6	100,000.00	1	0.00	493,089.00
GÜMÜŞOVA	282,068.00	84,620.40	149,490.00	2	47,957.60	1	0.00	282,068.00
KAYNAŞLI	468,700.00	140,610.00	328,090.00	4	0.00	0	0.00	468,700.00
YIĞILCA	683,962.00	25,188.60	616,000.00	2	42,773.40	0	0.00	683,962.00
TOPLAM	4,858,782.00	1,277,634.60	2,425,281.87	38	1,148,265.53	22	7,600.00	4,858,782.00

İlimize 2014 yılı KÖYDES ödeneği olarak Maliye Bakanlıđından 4.858.782,00 TL gelmiřtir.

Ödeneklerin dađılımı olarak, ortak alım ödeneđi 1.277.634,60 TL ayrılmıřtır. (Yıđılca ilçesi hariç olmak üzere Merkez ve İlçelere gelen ödeneđin % 30' u ayrılmıřtır.)

İçme suyu ödeneđi olarak toplam 2.245.281,87 TL ayrılmıř olup, 38 (8 adeti ek olarak sonradan planlanmıřtır.) adet proje bulunmaktadır.

Yol proje ödeneđi olarak 1.148.265,53 TL ayrılmıř olup, 22 (9 adeti ek olarak sonradan planlanmıřtır.) adet proje bulunmaktadır.

Yönetim giderleri olarak 7.600,00 TL ayrılmıřtır.

### **2014 YILI KÖYDES İLE İLGİLİ ÇALIřMA BİLGİLERİ**

2014 yılı KÖYDES projesinde toplam 60 adet proje olup tutarı 3.393.547,40 TL'dir. Bunlardan 22 adeti ulařtırmada olup 1.148.265,53 TL'dir, diđer 38 adet proje D.K.H. (içme suları, köy kanalizasyon) proje tutarı 2.245.281,87 TL'dir.

Ulařtırmadaki 22 adet projeden 22 adeti de bitirilmif ve harcama tutarı 1.148.265,53 TL'dir.

İçme sularındaki 38 adet projeden 38 adeti de bitirilmif ve harcama tutarı 2.837.141,24 TL'dir.

Ortak alım ödeneđi olan 1.277.634,60 TL ödeneđin ise tamamı asfalt olan köy yollarının yamalanması çalıřmalarında kullanılmıřtır.

Yönetim gideri olarak ayrılan 7.600,00 TL ödeneđin tamamı kullanılmıř olup;

İlimize aktarılan KÖYDES ödeneđinin tamamı kullanılarak planlanan projeler bitirilmifdir.

### **2014 YILI KÖYDES ORTAK ÖDENEK BİLGİLER**

#### **2014 YILI KÖYDES ORTAK ÖDENEĐİ ve % 30 NİSPETİNDE YAPILAN KESİNTİYE İLİřKİN ÇİZELGE**

	<b>ÖDENEK</b>	<b>30%</b>	<b>AKTARILAN</b>	<b>KALAN</b>
Merkez	1.690.288,00	507.086,40	507.086,40	0,00
Akçakoca	548.230,00	164.469,00	164.469,00	0,00
Cumayeri	352.055,00	105.616,50	105.616,50	0,00
Çilimli	340.390,00	102.117,00	102.117,00	0,00
Gölyaka	493.089,00	147.926,70	147.926,70	0,00
Gümüşova	282.068,00	84.620,40	84.620,40	0,00
Kaynařlı	468.700,00	140.610,00	140.610,00	0,00
Yıđılca	683.962,00	205.188,60	25.188,60	180.000,00
<b>Toplam</b>	<b>4.858.782,00</b>	<b>1.457.634,60</b>	<b>1.277.634,60</b>	<b>180.000,00</b>

Yığılca ilçesinden kesilen ortak alım ödeneğinin 180.000,00 TL'si İlçenin içme suyu hizmetlerinde kullanılmak üzere geri iade edilmiştir.

2014 yılında yapılacak olan köy yollarının bakım onarımlarının ( rotmiks ) üretimi için 0-5 mm ve 5-12 mm filler malzemesi alımı için MERKEZ K.H.G.Birliği tarafından ihale yapılmış olup, ihale **Çesan Mad. İnş. Turz. Ltd. Şti.** Uhdesinde kalmıştır. İlgili firmaya ödeme yapılabilmesi için KDV dahil **289.323,68 TL** MERKEZ K.H.G.Birliğinin hesaplarına KÖYDES ortak ödenekten aktarılmıştır.

Düzce İli ve İlçe köylerin asfalt bakım –onarımı (yama) malzemesi üretimi için ac-160/220 pen asfalt ve fm2 b2 bağlayıcı (mc-30) alınması için İzmit Tüpraş Rafineri Müdürlüğüne 900.000,00 TL' lik kredi avansı açılmış bulunmaktadır. İzmit Tüpraş Rafineri Müdürlüğünden nakil tamamlanmış olup, 50/70 bitüm: 636,900- ton, AC-160/220 Pen asfalt: 249,620-ton ve fm2b2 bağlayıcı: 12,860- ton malzeme çekilmiştir. **894.830,64 TL** harcama yapılmıştır.

## 7-) RUHSAT VE DENETİM MÜDÜRLÜĞÜ

İlimiz sınırları içerisinde belediyelerin mücavir alanları dışında kalan yerlerde açılan ve açılacak olan I,II ve III. Sınıf Gayri sıhhi Müesseselerin, Sıhhi Müesseselerin ve Umuma Açık İstirahat ve Eğlence Yerlerinin ruhsatlandırılması ve denetlenmesi,

Ayrıca İl Belediyesi mücavir alanı dışında kalan tüm alanlarda açılacak olan I.sınıf Gayrisıhhi Müesseselerin ruhsatlandırılması ve denetlenmesi,

İlimiz sınırlarında bulunan Jeotermal Kaynak ve Doğal Mineralli sularla ilgili olarak 5686 sayılı kanun ve yönetmeliklere göre arama-işletme ruhsatları düzenlenmesi ve ruhsatlı sahaların denetlenmesi,

167 sayılı Yeraltı Suları Hakkında Kanun kapsamında kaynak sularının 2886 sayılı D.İ.K. kapsamında ihale edilmesi ve kiralanması, kiralanana suların denetimi,

İlimiz sınırları içersinde açılacak olan I (a) Grubu Maden ruhsatlarının düzenlenmesi, Kamu Kurum ve Kuruluşları için Hammadde Üretim İzin Belgesi düzenlenmesi ve bu işletmelerin denetlenmesi,

Maden kanununa aykırı olarak izinsiz ve ruhsatsız üretilen madenlerle ilgili gerekli denetimlerin yapılması ve yasa çerçevesinde yasal işlem uygulanması,

2886 sayılı Kamu İhale Kanununa göre Kaynak kiralaması ile hükümden düşmüş Jeotermal Kaynak ve Doğal Mineralli su ruhsatlarının ihalelerinin yapılması,

Madencilik Faaliyetleri Uygulama Yönetmeliği ile 9207 sayılı İşyeri Açma ve Çalışma Ruhsatlarına İlişkin Yönetmelik çerçevesinde İlimiz sınırları içersinde açılan Maden sahalarının ruhsatlarının düzenlenmesi ve denetlenmesi,

İlimiz sınırlarında açılan Hidro Elektrik Santralleri (HES) ile Rüzgar Enerji Santrallerinin (RES) ruhsatlandırılması ve denetlenmesi,

Görevlerini yürütmektedir.

2014 yılı içerisinde 9 adet Umuma Açık İstirahat ve Eğlence Yeri, 30 adet Sıhhi Müessese, 5 adet I. Sınıf, 19 adet II.sınıf ve 2 adet III. Sınıf Gayrisıhhi Müessese olmak üzere toplam 65 adet İşyeri Açma ve Çalışma Ruhsatı düzenlenmiştir.

2014 yılında ruhsatlı olan işyerlerinden 159 adedi denetlenmiştir.

2014 yılında Müdürlüğümüze tahsis edilen 27.000,00 TL ödenekten; 3.130,05 TL'si Yurtiçi Görev Yolluğu ve 2.006,00 TL'si ilan gideri olarak toplam 5.136,05 TL. harcama yapılmıştır.

**İdaremizce 2007- 2014 yılları arasında 5686 Sayılı Jeotermal Kaynaklar ve Doğal Mineralli Sular Kanununa istinaden verilen ruhsat sayıları.**

<i>Doğal Mineralli Su Arama</i>	<i>Doğal Mineralli Su İşletme</i>	<i>Jeotermal Kaynak Suyu Arama</i>	<i>Jeotermal Kaynak Suyu İşletme</i>
3	2	3	-



## 1 (a) GRUBU HAMMADDE ÜRETİM İZİNLERİ

Hammadde, endüstride bir ürün ya da yapının elde edilmesinde kullanılan gerekli bileşenlerin işlenip elde edilmesinden önceki durumudur. Bu terim çoğu zaman doğadan elde edilen ve henüz işlenmemiş ya da çok az işlem görmüş maddeleri belirtmek için kullanılır. Demir cevheri, kereste, ham petrol hammaddeye örnek olabilecek materyallerdir. İlimizde hammadde daha çok yolların altyapı işlerinde kullanılmaktadır.

2014 yılı içerisinde 1 adet Hammadde Üretim İzin Belgesi düzenlenmiştir. Ayrıca önceki yıllara ait 2 adet Hammadde Üretim İzin Belgesi bulunmaktadır.



## 1 (a) GRUBU MADEN OCAKLARI

1 (a) Grubu Madenler, inşaat ve yol yapımında kullanılan ve tabiatta doğal olarak bulunan kum ve çakılı ifade eder.

2014 yılı içerisinde 1(a) Grubu Maden İşletme Ruhsatı talebi olmamıştır. İlimiz sınırları dahilinde ruhsatlandırılmış 4 adet 1 (a) Grubu Maden (kum-çakıl, ariyet) Ocağı bulunmaktadır.



## **İŞYERİ AÇMA VE ÇALIŞMA RUHSATLARINA İLİŞKİN YÖNETMELİĞE GÖRE VERİLEN RUHSATLAR**

### **GAYRİ SİHHİ MÜESSESELER**

Gayri sıhhi müesseseler, faaliyeti sırasında çevresinde bulunanlara biyolojik, kimyasal, fiziksel, ruhsal ve sosyal yönden az veya çok zarar veren veya vermesi muhtemel olan ya da doğal kaynakların kirlenmesine sebep olabilecek müesseselerdir. Gayrisıhhi müesseseler İşyeri Açma ve Çalışma Ruhsatlarına İlişkin Yönetmeliğe veya Madencilik Faaliyetleri Uygulama Yönetmeliğine göre ruhsatlandırılır.

a-) İşyeri Açma ve Çalışma Ruhsatlarına İlişkin Yönetmeliğe Göre Ruhsat Verilen Gayri Sıhhi Müesseseler

İşyeri Açma ve Çalışma Ruhsatlarına İlişkin Yönetmeliğe göre; Müdürlüğümüz tarafından 2014 yılında 5 adet 1. Sınıf, 19 adet 2.Sınıf, 2 adet 3.Sınıf olmak üzere toplam 26 adet Gayri Sıhhi Müesseseye İşyeri Açma ve Çalışma Ruhsatı verilmiştir. 2014 yılına ait verilen İşyeri Açma ve Çalışma Ruhsatları listesinde belirtilmiştir.





İdaremizce 2014 Yılında Ruhsatlandırılan  
İşyerlerinin Sınıfına Göre Dağılımı

	İşyeri Sınıfı	Ruhsat Sayısı
1	Umuma Açık İstirahat ve Eğlence Yeri	9
2	Sıhhi Müessese	30
3	I.Sınıf Gayrisıhhi Müessese	5
4	II.Sınıf Gayrisıhhi Müessese	19
5	III.Sınıf Gayrisıhhi Müessese	2
	TOPLAM	65
	İptal edilen ruhsat	1
	Yürürlükte olan	64

Madencilik Faaliyetleri İzin Yönetmeliğine Göre Ruhsat Verilen Gayri Sıhhi Müesseseler

Madencilik Faaliyetleri İzin Yönetmeliğine göre 2014 yılı içerisinde 4 adet maden ocağına İşyeri Açma Çalışma Ruhsatı düzenlenmiştir.



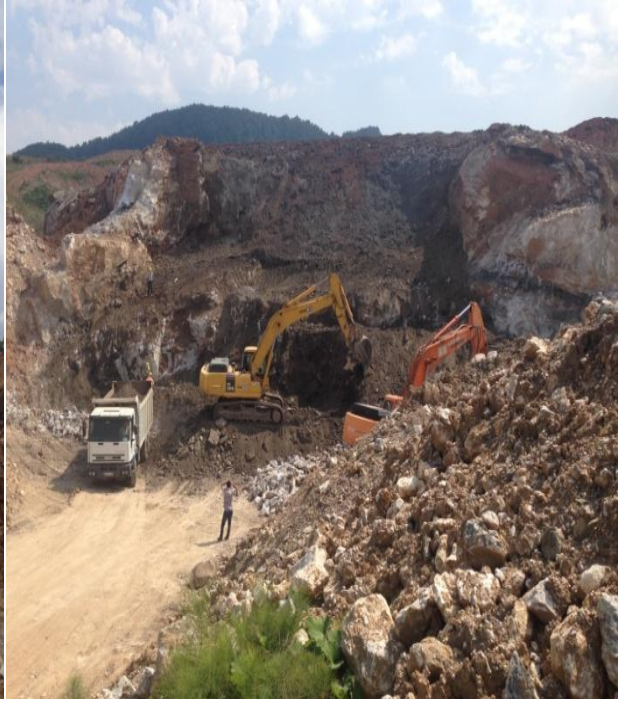



2014 yılında İşyeri Açma ve Çalışma Ruhsatlarına İlişkin Yönetmeliğe göre, 9 adet Umuma Açık İstirahat ve Eğlence Yeri Ruhsatı talebi olmuştur ve tamamı ruhsatlandırılmıştır.





## 8-) İMAR KENTSEL VE İYİLEŞTİRME MÜDÜRLÜĞÜ

Müdürlüğümüz tarafından 1 Müdür, 1 İnşaat Mühendisi, 1 Harita Mühendisi, 1 Şehir Plancısı, 2 İnşaat Teknikeri, 1 Harita Teknikeri ve 2 adet V.H.K.İ olmak üzere toplam 9 adet personelle 2014 yılı içerisinde aşağıda belirtilen iş ve işlemler yapılmıştır.

İnşaat Ruhsatı, yapı kullanma izni, 27. madde kapsamındaki yapılar, orta hasarlı yapılar ve kaçak yapılarla alakalı iş ve işlemler Müdürlüğümüzce yürütülmektedir.

2014 yılı içerisinde 34 adet yapı ruhsatı, 11 adet yapı kullanma izni verilmiştir. 27. madde kapsamında 281 adet inşaata izin verilmiş olup, 288 adet zemin etüd raporu ve 28 adet cins değişikliği dosyası incelenmiş ve onaylanmıştır. 52 adet kaçak yapıya işlem yapılmıştır.

Harita ve planlama iş ve işlemleri Müdürlüğümüzce yürütülmektedir.

Yerleşik alan çalışması yapılmamış 17 adet köyden; 16 adet Köyün yerleşik alan çalışmaları tamamlanmıştır. 170 adet ifraz, tevhid, yol terki ve 867 adet yerleşik alan durumu, hisseli satış ve imar durumu talebi karşılanmıştır.

D-100 imar planı ve revizyonu yapılmış ve 549 adet itiraz değerlendirilmiş ve sonuca bağlanmıştır. 12 adet münferit imar planı ve 31 adet imar palanı tadilatıyla ilgili iş ve işlemler tamamlanmıştır.

İdaremize devredilen 1275 adet işyerinden; 588 adet işyeri çeşitli kurumlara tahsis edilmiş, 174 adet işyeri kiralanmış ve 81 adet işyerinin İdaremizce kullanılması planlanmış **Toplam: 843 adet** işyeriyle alakalı tahsis, kiralama ve İdaremizce kullanımıyla ilgili işlemler sonuçlandırılmıştır.

Kudep katkı payı hesabından; “Konuralp III. Derece Arkeolojik Sit Alanı ve Beyciler Mahallesi I. ve III. Derece Arkeolojik Sit Alanı Koruma Amaçlı İmar Planı Yapım Projesi İçin” Düzce Belediyesine 182.500,00 TL aktarılmıştır. Kudep katkı payı hesabında 634.619,00 TL. kullanılabilir ödenek bulunmaktadır.

### **A-İnşaat Ruhsatı Yapı Kullanma İzni:**

Belediye Mücavir Alanları ve 27. madde kapsamı dışındaki yapılara inşaat ruhsatı ve yapı kullanma izni verilmesi Müdürlüğümüz görevlerindedir.

2014 yılı içerisinde :

Verilen Yapı Ruhsatı Sayısı : 34 adet  
Verilen Yapı Kullanma İzni Sayısı : 11 adet tir.



## B-)27. Madde Kapsamındaki Yapılarla Alakalı İş ve İşlemler:

Belediye Mucavir Alanları Dışında 3194 sayılı imar kanununun 27. maddesi kapsamındaki yapılara inşaat izni verilmesi Müdürlüğümüz görevlerindedir.

a-2014 yılı içerisinde 27. madde kapsamında 281 adet inşaata izin verilmiş olup, bu yapıların zemin etüd kontrolü, proje kontrolü ve inşaat kontrolü Müdürlüğümüzce yapılmaktadır.

b-2014 yılı içerisinde 288 adet zemin etüd raporu incelenmiş ve onaylanmıştır.

c-28 adet cins değişikliği dosyası incelenmiş ve onaylanmıştır.



### C-Orta Hasarlı Yapılarla Alakalı İş ve İşlemler:

17 Ağustos ve 12 Kasım depremleri neticesinde hasar alan ve Müdürlüğümüz yetki alanı içerisinde kalan orta hasarlı 450 adet yapıyla alakalı ruhsat, yapı kullanma izni, proje kontrolü ve uygulamayla alakalı iş ve işlemler Müdürlüğümüzce yürütülmektedir.

### D-) Kaçak Yapılarla Alakalı İş ve İşlemler:

3194 Sayılı İmar Kanununun 32 ve 42. maddeleri gereğince belediye mücavir alanları dışında kaçak yapılaşmanın önlenmesiyle alakalı iş ve işlemler Müdürlüğümüzce yapılmaktadır.

**a-**2014 yılı içerisinde 52 adet kaçak yapı tespiti yapılmış olup; yapılara 3194 Sayılı İmar Kanununun 42. maddesi gereğince idari para cezası uygulanmıştır.

**b-**16 adet kaçak yapıya yıkım kararı alınmıştır. Söz konusu yapıların yıkımıyla alakalı yıkım ihalesi yapılmış olup katılım olmadığından ihale iptal edilmiştir.



### **E-)Harita İş ve İşlemleri:**

**a-** Yerleşik alan çalışması yapılmamış 17 adet köyden; 16 adet Köyün yerleşik alan çalışmaları tamamlanmış olup onaylanması için Düzce Çevre Ve Şehircilik Müdürlüğüne gönderilmiştir. 1 adet Köyün çalışmaları devam etmektedir.

**b-** 23 adet Köyün yerleşik alan genişleme çalışması devam etmektedir.

**c-** 2014 yılında 170 adet ifraz, tevhid, yol terki gibi harita iş ve işlemleri tamamlanmıştır.

**d-**267 köye ait yerleşik alan paftaları sayısallaştırılmış ve bilgisayar ortamına aktarılmıştır. köyler ilçe ve il bütününde bu haritalara işlenmiştir. Aynı şekilde ÇDP koruma alanları, mera ve orman alanları ile belediye sınırları bu haritalar üzerine işlenmiştir.

**e-**Maliklerce Müdürlüğümüzden talep edilen; 123 adet yerleşik alan durumu, 222 adet hisseli satış talebi ve 522 adet imar durumu talebi olmak üzere toplam 867 adet evrağa cevap verilmiştir.

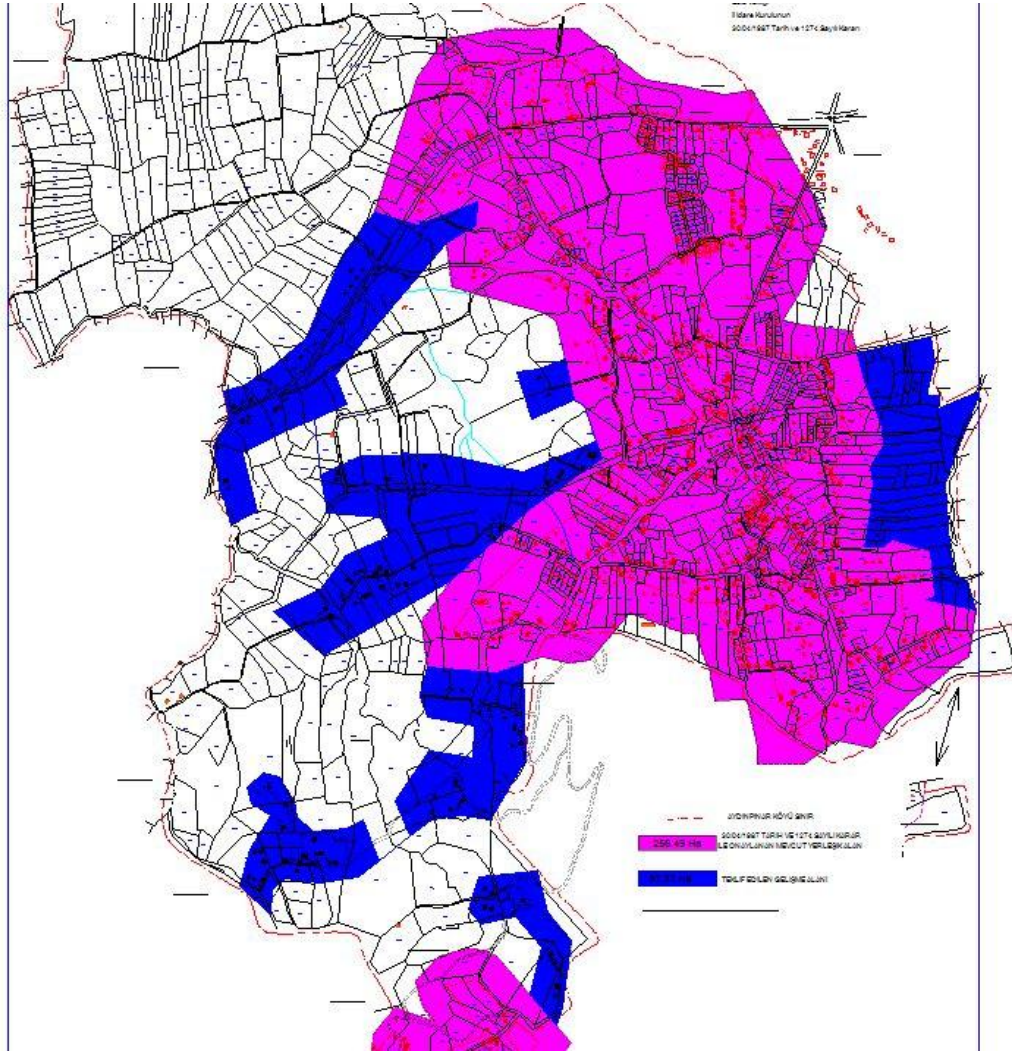

## F-)Planlama İş ve İşlemleri:

a-D-100 İmar Planı ve Revizyonu yapılmıştır.

b- D-100 İmar Planı Revizyonuna yapılan 549 adet itiraz değerlendirilmiş ve sonuca bağlanmıştır.

c- 2014 yılı içerisinde 12 adet münferit imar planı ve 31 adet imar planı tadilatıyla ilgili iş ve işlemler tamamlanmıştır.

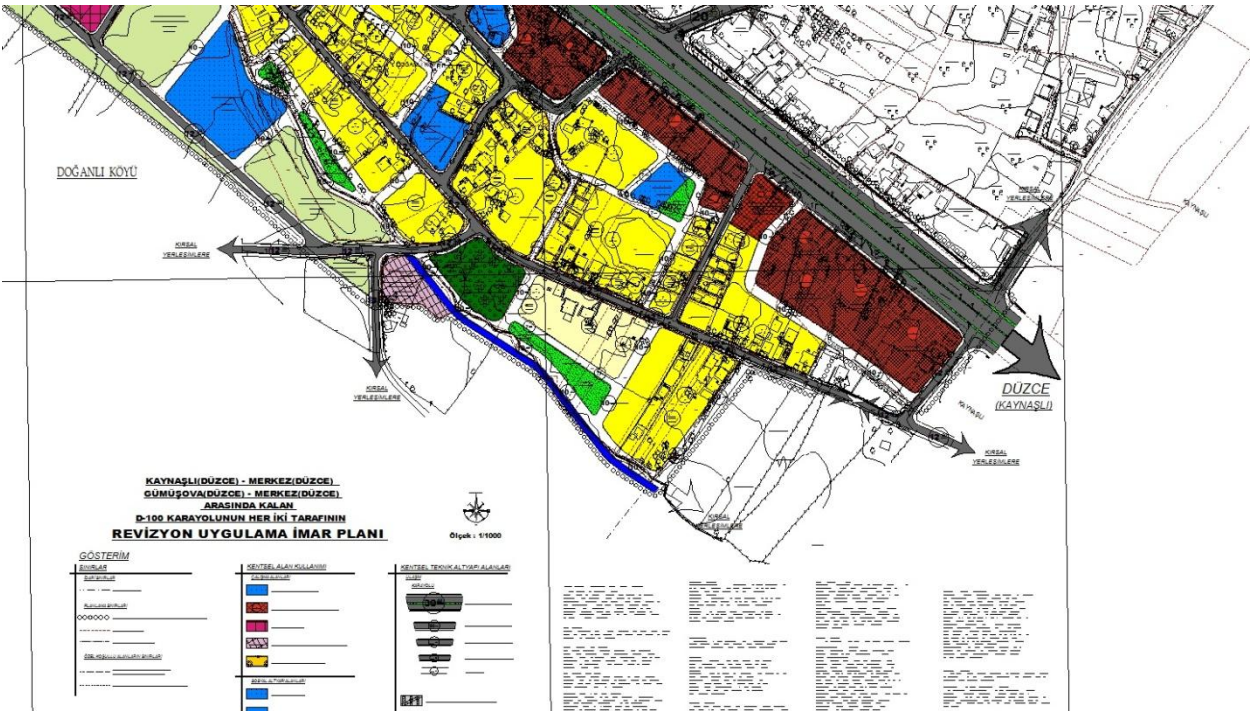
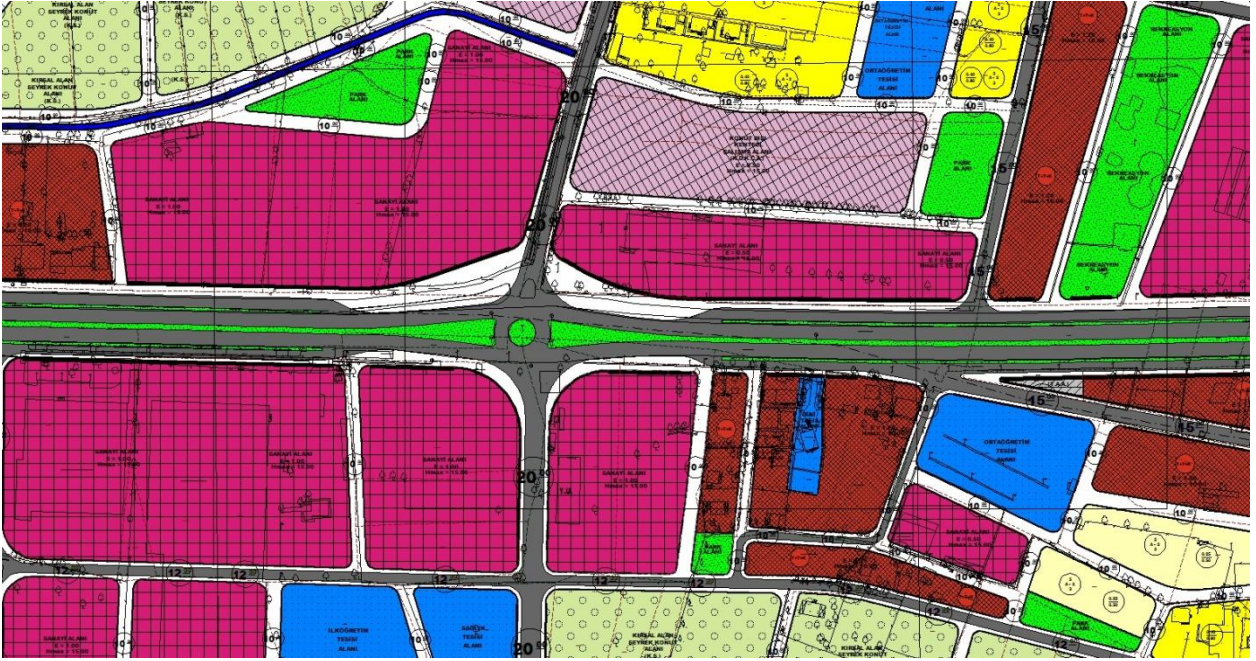



## G-)Kalıcı İşyerleriyle alakalı iş ve işlemler:

### a-İlimiz genelinde;

- Merkez Fevzi Çakmak Mahallesinde 3 blok halinde 612 adet işyeri,
- Kalıcı Konutlar Bölgesinde 11 blok halinde 1047 adet işyeri,
- Gölyaka İlçesinde 2 blok halinde 14 adet işyeri,
- Kaynaşlı İlçesinde 1 blok halinde 24 adet işyeri,

olmak üzere **toplam: 1697 adet** işyeri bulunmaktadır.

### 1697 işyerinden;

25.04.2013 tarih ve 2013/4428 sayılı bakanlar kurulu kararı ile 1060 adet ve karar öncesi 215 adet olmak üzere **toplam 1275 adet işyeri İdaremize devredilmiştir.**

- Düzce Belediyesine ait 105 adet işyeri bulunmaktadır.
- Hak Sahiplerine (Özel Mülkiyet) ait 317 adet işyeri bulunmaktadır.

25.04.2013 tarih ve 2013/4428 sayılı Bakanlar Kurulu Kararı ile İl Özel İdaresine devredilen 1060 adet ve kararname öncesi devredilen 215 adet olmak üzere toplam 1275 adet işyerinin tahsis kiralama ve takas işlemleri müdürlüğümüzce yürütülmektedir.

### İdaremize devredilen 1275 adet işyerinden;

- 588 adet işyeri çeşitli kurumlara tahsis edilmiştir.
- 174 adet işyeri kiralanmıştır.
- 81 adet işyeri İdaremizce kullanılacaktır.
- Toplam: 843 adet** işyeriyle alakalı tahsis, kiralama ve İdaremizce kullanımıyla ilgili işlemler sonuçlandırılmıştır.
- **İdaremize ait 432 adet boş işyeri bulunmaktadır.**

### b-2014 yılı Mart ayı itibariyle:

53 adet işyeri tahsis, 99 adet işyeri kiralama olmak üzere 152 adet işyeriyle alakalı iş ve işlemler tamamlanmıştır. 81 adet işyeri hizmet binası olarak idaremizce kullanılacaktır.

**Toplam: 233 adet işyeri hizmet verir hale getirilmiştir.**

**2014 Yılı İçerisinde Tahsisi ve Kiralaması yapılan işyerleriyle ilgili liste aşağıda çıkarılmıştır.**

### **TAHSİSİ YAPILAN İŞYERLERİ :**

- Düzce belediyesine 38 adet işyeri tahsis edilmiştir. (Bahçelievler mahallesi 114 ada 1 parsel )
- Sosyal yardımlaşma vakfına 5 adet işyeri tahsis edilmiştir. (Fevzi çakmak mahallesi 111 ada 42 parsel C Blok zemin kat)
- Göç idaresi müdürlüğüne 10 işyeri tahsis edilmiştir. (Fevzi çakmak mahallesi 111 ada 42 parsel C Blok 1. Kat)

## **KİRALANAN İŞYERLERİ :**

- FIRTINA sürücü kursuna 8 adet işyeri kiralanmıştır. (Çamlıevler Mahallesi 113 ada 1 parsel üst zemin kat)
- Nezih Akbelen'e 1 adet işyeri kiralanmıştır. (Çamlıevler Mahallesi 113 ada 1 parsel üst zemin kat)
- Orhan Aydın'a 48 adet işyeri kiralanmıştır. (Çamlıevler Mahallesi 113 ada 1 parsel 1. Kat)
- Nazile Arslan'a 1 adet işyeri kiralanmıştır. (Güzelbahçe Mahallesi 143 ada 3 parsel A Blok zemin kat)
- Yıldız Haydar'a 1 adet işyeri kiralanmıştır. (Güzelbahçe Mahallesi 143 ada 3 parsel B Blok zemin kat)
- Ali Aktürk'e 1 adet işyeri kiralanmıştır. (Bahçelievler Mahallesi 114 ada 1 parsel zemin kat)
- Onur Şahin'e 4 işyeri kiralanmıştır. (Fevzi Çakmak Mahallesi 111 ada 42 parsel B Blok zemin kat)
- Starbox cafeye 2 adet işyeri kiralanmıştır. (Fevzi Çakmak Mahallesi 111 ada 42 parsel B Blok zemin kat)
- Düzce Kartal Turizm'e 1 adet işyeri kiralanmıştır. (Fevzi Çakmak Mahallesi 111 ada 42 parsel B Blok zemin kat)
- Sedat Kuru'ya 2 adet işyeri kiralanmıştır. (Fevzi Çakmak Mahallesi 111 ada 42 parsel B Blok zemin kat)
- Türkan Aslan'a 1 adet işyeri kiralanmıştır. (Fevzi Çakmak Mahallesi 111 ada 42 parsel B Blok zemin kat)
- Yılmaz Catering'e 13 adet işyeri kiralanmıştır. (Fevzi Çakmak Mahallesi 111 ada 42 parsel B Blok zemin kat)
- Semih Ören'e 1 adet işyeri kiralanmıştır. (Fevzi Çakmak Mahallesi 111 ada 42 parsel B Blok zemin kat)
- Atos (siemens)'a 11 adet işyeri kiralanmıştır. (Fevzi Çakmak Mahallesi 111 ada 42 parsel B Blok 1. Kat)
- Düzce İmam Hatipliler Derneğine 2 adet işyeri kiralanmıştır. (Fevzi Çakmak Mahallesi 111 ada 42 parsel B Blok 1. Kat)
- Canan Dinar'a 1 adet işyeri kiralanmıştır. (Fevzi Çakmak Mahallesi 111 ada 42 parsel C Blok 1. Kat)

## **HİZMET BİNASI OLARAK İDAREMİZCE KULLANILACAK İŞYERLERİ :**

- Fevzi Çakmak Mahallesi 111 ada 42 parsel C Blok 1.ve 2. Katta yer alan 81 adet işyeri idaremizce hizmet binası olarak kullanılacaktır.



### H-)Taşınmazlarla Alakalı İşlemler:

Mülkiyeti İdaremize ait olan veya İdaremiz adına tahsisli taşınmaz mallarla ilgili iş ve işlemler Müdürlüğümüzce yürütülmektedir.

### TAŞINMAZ BİLGİLERİ

İL ÖZEL İDARE ADINA KAYITLI BİNALAR VE GEÇİCİ PREFABRİK KONUTLAR											
	İli	İlçe	Mahalle	Sokağı	Köyü	Mevkii	Kullanım Şekli	Pafta No	Ada No	Parsel No	Yüzölçüm
1	Düzce	Merkez	Kazukoğlu				Maliye Hazinesi Adına Kayıtlı Hizmet Süresince İl Özel İdaresine Tahsisli (12 Adet Lojman Dolu)	G26AI5BIB	122	1	10.384,66

2	Düzce	Merkez	Kazukoğlu				VALİ KONAĞI (arsanın mülkiyeti maliye hazinesine ait, idaremiz adına tahsisli)	G26a15cd1b-2a	1188	1 nolu parsel (759)	12.386,18
3	Düzce	Merkez	Fevziçakmak		Şıralık	Şosealtı	DSİ'den Alınan Lojmanlar (23 Adet, 23 Dolu,)	1	502	564	<b>7.800,00</b>
4	Düzce	Merkez	Kültür	Konak			Eski Vali Konağı (Mülkiyeti Hazineye ait İdaremiz adına tahsisli , 3 Yıllığına Sosyal Hizmetler Müdürlüğünün kullanımına verildi) 04.02.2010		42	6	<b>1.080,02</b>
5	Düzce	Merkez	Kültür			Tekniker	Arsa (4 Adet Gçici Prefabrik Konut)dolu	20L2D-20L	495	2	<b>3.260,06</b>
6	Düzce	Merkez	Kültür	Tekniker			Fidanlık ve Lojmanlar (Umcor Evi ve Arsası Halk Eğitim Müdürlüğüne Tahsisli)	20L1C-20L1B	1	14	<b>4.101,16</b>
7	Düzce	Merkez	Kültür	Çevre			Arsa Özel İdare Lojmanları Kat irtifakı (1 ve 2. Kat, 4 Daire Dolu)	21M4B 20N1A	19	5	<b>421,00</b>
8	Düzce	Merkez	Şerefiye				Özel İdare Hizmet Binası	20M1C	75	1	<b>284,92</b>
9	Düzce	Merkez	Cedidiye	Eski Belediye			Özel İdare İşhanı (İmar Md.)		149	20	<b>557,00</b>
10	Düzce	Merkez	Mergiç				(Betonarme İdari Bina, İdari Ek Bina,Asfalt Plenti ve Ambar Binası)	33G1A-4C	124	1	2.987,71
11	Düzce	Merkez	Mergiç					33G1A-1B	124	6	2.518,78
12	Düzce	Merkez	Mergiç					33G1A-1B	124	7	2.394,08
13	Düzce	Merkez	Mergiç					33G1A-1B	124	8	4.674,92
14	Düzce	Merkez	Mergiç					33G1A-1B	124	9	3.096,06

### I-) Düzce Kültür Ve Turizm Müdürlüğü ile Ortaklaşa Yapılan Çalışmalar:

Düzce Kültür ve Turizm Müdürlüğü'nün İdaremiz bütçesinden karşılanan çalışmalarını Müdürlüğümüzce yürütülmektedir.

Faaliyetin Adı	Bütçesi	Açıklama
Düzce Turizm Strateji ve Eylem Planı	75.300,00	Doğu Marmara Kalkınma Ajansı (MARKA) tarafından 2013 yılı Doğrudan Faaliyet Desteği (DFD) kapsamında desteklenen proje kapsamında Düzce İlinde turizmin gelişmesine yönelik stratejiler ve eylemler belirlenmiştir.
Kardüz Yaylası Kış Turizm Merkezi Çevre Düzeni Planı	-	Düzce Turizm ve Strateji Eylem Planı'nın en önemli eylemlerinden biri olan ve Kültür ve Turizm Bakanlığı tarafından "Kültür ve Turizm Koruma ve Gelişim Bölgesi" ilan edilen Kardüz Yaylası için Çevre Düzeni Planı çalışmaları MARKA aracılığıyla başlatılmış olup, 2014 yılı sonu itibariyle onaylanmak üzere Bakanlığa sunulacaktır. Konu ile ilgili harcamalar MARKA tarafından yapılmaktadır.
Prusias Ad Heypium Antik Tiyatro kazı çalışmaları	106,500,00	14.07.2014 -13.09.2014 Tarihleri arasında kapsayan 60 günlük kazı çalışması yapıldı
Prusias Ad Heypium Antik Tiyatro kazı çalışmaları	19.591,00	03.01.2014-20.06.2014 tarihleri arasında kapsayan 5 ay 15 gün süreli kazı alanının muhafazası amaçlı personel alımı gerçekleştirildi.
İlimizin tanıtımı kapsamında fuarlara katılım ve Turizm el broşürleri basım iş ve işlemleri		Sene içerisinde Turizm açısından İllerimizin tanıtımına yönelik düzenlenen Fuar faaliyetlerine katılan ve tanıtım faaliyetleri kapsamında bastırılan broşürlerin ödemeleri Birimimiz tarafından yapılmaktadır
Ödenekler		Kültür ve Turizm Bakanlığında gelen İlimizin Turizm faaliyetleri için aktarılan ödeneklerin İlgili Kurumlara aktarılması ve takibi Kültür ve Turizm Bakanlığı ile koordineli takibi Birimimizce yapılmaktadır
Konuralp Müzesi Güvenlik Sistemi Kurulması Prj.	23.200,00	Kültür ve Turizm Bakanlığı'ndan gelen İlimizin Turizm faaliyetleri için aktarılan ödeneklerin İlgili Birimlere aktarılması ve takibi Kültür ve Turizm Bakanlığı ile koordineli takibi Birimimizce yapılmaktadır.
Gümüşova DereKöyü Mesire Alanı Yapım Prj.	50.000,00	
Akçakoca Göktepe Köyü Mesire Alanı Yapım Prj.	50.000,00	
Konuralp Terzialiler Çiftelimerlar Yol Kaldırım Yapım Prj.	100.000,00	
Cumayeri Avlayan Köyü Mesire Alanı Yapım Prj.	50.000,00	
Akçakoca Yeşilköy Mesire Alanı Yapım Prj.	50.000,00	
Gölyaka Hacıyakup Köyü Mesire Alanı Yapım Prj.	50.000,00	
Akçakoca Belediyesi İçme Suyu Deposu Boru Hattı Bakım Prj.	100.000,00	
Kültür Merkezi Yapım Prj.	3.760.000,00	

## İ-)Kudeple Alakalı İşlemler:

Kudep katkı paylarının takip ve kontrolü Müdürlüğümüzce yürütülmektedir.

- Kudep katkı payı hesabında 817.119,00 TL ödenek bulunmaktadır.
- 16.10.2014 tarih ve 8320 sayılı Valilik Makamı Oluru ile Düzce Belediyesi'ne "Konuralp III. Derece Arkeolojik Sit Alanı ve Beyciler Mahallesi I. ve III. Derece Arkeolojik Sit Alanı Koruma Amaçlı İmar Planı Yapım Projesi için" 182.500,00 TL aktarılmıştır.

Kudep katkı payı hesabında 634.619,00 TL kullanılabilir ödenek bulunmaktadır.

## 9-) ETÜD PROJE MÜDÜRLÜĞÜ

İl özel idaresi tarafından yaptırılacak her türlü yapım, bakım, onarım ve benzeri işleri ilgili projelerin kanun, yönetmelik, şartname ve genelgeler doğrultusunda hazırlanması, tetkik ve tasdikleri ile bunların yaklaşık maliyetlerinin çıkarılması işlemleri yapılmaktadır.

İl Özel İdaresi veya Merkezi yönetim bütçesinden karşılanan her türlü okul, hastane, sağlık ocağı, bina vb. yerlerin yapım, bakım ve onarımını yapmak, yaptırmak, kontrol etmek, denetlemek ve sonuçlandırmakla ilgili iş ve işlemler yürütülmektedir.

İdaremiz tarafından kontrollük hizmeti yürütülen 35 adet yeni hizmet binası yapımı ve 121 adet doğrudan temin usulü ile yapılan bakım onarım işleri için toplam **36.323.749,70 TL** tutarında ödenek kullanılmıştır. Bu harcamanın 2.034.110,91 TL'si doğrudan temin yoluyla yapılan küçük onarım işlerine harcanmış geriye kalan 34.289.638,79 TL'si ihaleli işler için kullanılmıştır. Toplam 35 adet yapım işinden 32 adet okul 1 adet 112 Acil Servis Hizmet Binası 2 adet Emniyet Hizmet binasından; 24 adet okul 1 adet 112 Acil Servis 2 adet Emniyet Hizmet Binası tamamlanmış 6 adet okul yapımı devam etmektedir. 2 adet okulun ise yapımına henüz başlanmamıştır.

GÖLYAKA HACİYAKUP İLKOKULU	37,427.24
GÜMÜŞOVA HACIKADİRLER İLKOKULU	16,402.00
CUMAYERİ MEHMET METİN İLKOKULU	15,930.00
BEYKÖY İLKÖĞRETİM OKULU	19,234.00
MERKEZ HAMİDİYE İLKÖĞRETİM OKULU	19,548.82
OSMAN KUYUMCU ANADOLU İMAMHATİP MEKANİK TESİSAT PROJE ÇİZİM	14,455.00
GÜMÜŞOVA 75.YIL İLKOKULU	2,655.00
ÇİLİMLİ İBRAHİM HOŞVER İLKOKULU	31,388.00
MERKEZ AZİZİYE İLKOKUL ORTAOKUL BİNASI	27,246.20
GÖLORMANI İLKOKUL-ORTAOKUL ONARIM İŞİ	26,302.20
MERKEZ MEHMET AKİF ERSOY İLKÖĞRETİM OKULU	8,791.00
KAYNAŞLI CUMHURİYET İLKÖĞRETİM OKULU VE MERKEZ BOĞAZIÇI İLKOKULU	5,611.02
GÖLYAKA ŞEHİT ERCAN EKER İLKÖĞRETİM OKULU	3,835.00
ÇAMKÖY FATMA GÖSTERİŞLİ İLKOKUL BİNASI	17,051.00
CUMAYERİ DOKUZ DEĞİRMEN İLKOKULU	2,301.00
GÜMÜŞOVA ORTAOKULU BİNASI	2,006.00

ENDÜSTRİ MESLEK LİSESİ	16,638.00
FARABİ ANADOLU LİSESİ	32,320.20
ANADOLU İMAMHATİP LİSESİ MEKANİK	20,532.00
MERKEZ ARSAL ANADOLU LİSESİ	31,270.00
ÖZEL İDARE MERKEZ BİNA	1,947.00
ZÜBEYDE HANIM ANAKOULU	8,484.20
OZANLAR KÖYÜ WC ONARIM İŞİ	6,490.00
MERKEZ İMAM HATİP LİSESİ PANSİYONU YANGIN VE KULLANIM SUYU ONARIM İŞİ	9,756.24
MERKEZ BİLGİ İLKOKULU VE HAFİZ HASAN ŞEN ORTAOKULU	2,714.00
MERKEZ İLÇESİ İSTİLLİ İ.Ö.O.	14,348.80
ARSAL ANADOLU LİSESİ	2,419.00
VALİ KONUTLARI POLİS NÖBET NOKTASI ONARIM İŞİ	43,291.62
BORSA VE TEKNİK ENDÜSTRİ MESLEK LİSESİ	17,169.00
ÇİLİMLİ ULUCAMI MAH. İ.Ö.O. YAPIM İŞİ ZEMİN ETÜDÜ BEDELİ	12,980.00
GÖLYAKA İLÇESİ YUNUS EMRE İ.Ö.O.	13,688.00
MERKEZ SEVGİ ANAOKULU BİNASI	7,080.00
MERKEZ ATATÜRK ORTAOKULU BİNASI	19,143.85
MERKEZ PAŞAORMANI ORTAOKULU BİNASI	11,564.00
MİMARİ KONTROLLÜK HİZMET ALIMİ ÖDEMESİ	5,900.00
GÖLYAKA İLÇESİ HATAKÖY MEVKİİNDE BULUNAN ANAOKULU İÇİN ZEMİN ETÜDÜ	7,611.00
CUMAYERİ KANUNİ İLKOKULU	2,926.40
YEŞİL DÜZCE ÖZEL EĞİTİM VE UYGULAMA MERKEZİ ONARIM İŞİ	12,212.73
AKÇAKOCA BÖLGE TRAFİK İSTASYON AMİRLİĞİ PERDE ALIM İŞİ	5,966.60
U TİPİ 32 DERSLİKLİ PROJE STATİK TAHKİKİ YAPILMASI İŞİ	5,900.00
İL ÖZEL İDARESİ MUHTELİF BİRİMLERDE BULUNAN İÇME SUYU CİHAZLARINA AİT 8 KALEM MALZEME VE FİLTRE ALIMİ	6,491.90
DÜZCE MERKEZ YUNUS EMRE İLKOKUL-ORTAOKULU	4,484.00
İMAMHATİP ORTAOKULU BİNASI YAPIMI İÇİN STATİK PROJEYE ESAS ZEMİN ETÜDÜ HİZMETİ	12,980.00
ÇİLİMLİ PIRPIR VE DİKMELİ KÖYÜ İ.Ö.O.	3,693.40
MEHMET AKİF ERSOY ORTAOKULU	5,782.00
AYDINPINAR İ.Ö.O.	10,324.48
NAMIK KEMAL İ.Ö.O.	16,152.76
AZMİMİLLİ, ATATÜRK, BEYCİLER, GÖLYAKA YİBO ORTAOKULLARI VE MERKEZ ANAOKULU VE BAYRAM TURAN ÇETİN ANAOKULU BİNALARI ONARIM İŞİ.	7,577.96
MATBAA ÖDEMESİ	9,262.64

ASFALT PLENTİ YÜKSEK GERİLİM İŞLETME SORUMLULUĞU HİZMET ALIMI	2,832.00
İL ÖZEL İDARESİ MERKEZ GÜZEL BAHÇE MAH İŞYERİ ONARIM	2,984.22
DÜZCE TEKNİK VE ENDÜSTRİ MESLEK LİSESİ TRAFİKO YAPIM İŞİ ÖDEMESİ	148,680.00
BOĞAZIÇI İLKÖĞRETİM-ORTAOKULU MEKANİK ONARIM	18,939.00
MERKEZ PERİHAN TULAN İLKOKULU ORTAOKULU MEKANİK ONARIM İŞİ	4,838.00
İLİMİZ DOĞANLI EŞREF TAŞHAN İ.Ö.O. VE BEYCİLER İ.Ö.O. ÖZÜRLÜ RAMPASI YAPIM İŞİ	10,640.46
MERKEZ ŞEHİT TEĞMEN UĞUR ALTAN İLKOKULU ONARIM İŞİ ÖDEMESİ( TEVFİK İLERİ)	18,408.00
İLİMİZ MERKEZ ESKİ MENGENCİK KÖYÜ İLKOKULU WC ONARIM İŞİ	5,310.00
YEŞİLTEPE İLKOKULU. İSTİLLİ İLKOKULU, CUMHURİYET İLKOKULU, BİLGİ İLKOKULU ELEKTRİK KOMPANZASYON İŞİ	14,868.00
23 NİSAN İLKOKULU, BEYCİLER İLKOKULU, HAMİDİYE İLKOKULU, BEYKÖY İLKOKULU, MEHMET AKİF İLKOKULU KOMPANZASYON TADİLAT İŞİ	16,874.00
İLİMİZ MERKEZ RIZA MALATYALI İ.Ö.O. VE ANAOKULU MEKANİK TESİSAT ONARIM İŞİ ÖDEMESİ	3,304.00
MERKEZ KÖRPEŞLER ANAKOULU PENCERE VE KAPI KORKULUĞU YAPILMASI	7,788.00
MERKEZ ŞIRALIK MAH DE YAPILACAK OTİSTİK ÇOCUKLAR MERK.BİNASI İÇİN KULLANILACAK OLAN MERA ARAZİSİ İÇİN İL MERA KOMİSYONUNA OT BEDELİ ÖDEMESİ	2,224.50
İLİMİZ MERKEZ İRFAN ÖZTÜRK İ.Ö.O. ELEKTRİK TESİSATI TADİLAT İŞİ ÖDEMESİ	8,880.68
İLİMİZ MERKEZ İLÇESİ 19 MAYIS İ.Ö.O. ELEKTRİK TESİSATI TADİLAT İŞİ ÖDEMESİ	7,712.95
OSMAN KUYUMCU ANADOLU İMAMHATİP LİSESİ YAPIMI İÇİN STATİK PROJEYE ESAS ZEMİN ETÜDÜ YAPILMASI İŞİ	12,980.00
GÜMÜŞOVA İLÇESİ ANAOKULU BİNASI YAPIM İŞİ İÇİN STATİK PROJEYE ESAS ZEMİN ETÜDÜ HİZMET ALIM ÖDEMESİ	7,717.20
İLİMİZ MERKEZ ARSAL ANADOLU LİSESİ KALORİFER KAZANI ONARIM İŞİ ÖDEMESİ	7,080.00
İLİMİZ DOĞANLI EŞREF TAŞHAN İ.Ö.O. VE İHSANİYE ORTAOKULU KALORİFER KAZANI VE TESİSATI ONARIM İŞİ	2,714.00
AKÇAKOCA SÜHA GÜVEN MESLEKİ VE TEKNİK ANADOLU LİSESİ ONARIM İŞİ	10,325.00



İLİMİZ ÇİLİMLİ İLÇESİ PIRPIR İLKOKULU KALORİFER KAZANI ONARIM İŞİ VE YENİVAKIF İ.Ö.O. NA 4 ADET ÖĞRENCİ TUVALETİ YAPIMI İÇİN ÇİLİMLİ KHGB NE ÖDENEK AKTARIMI	20,000.00
İLİMİZ DÜZCE VALİ LOJMANLARI 6-7-8 NUMARALI LOJMANLARIN ONARIM İŞİ	7,054.84
MERKEZ NALBANTOĞLU ANAOKULU FERFORJE YAPILMASI İŞİ	5,900.00
YIĞILCA İLÇESİNDE BULUNAN İLKOKUL VE ORTAOKULLARIN BAKIM VE ONARIMININ YAPILMASI İÇİN YIĞILCA KÖYLERE HİZMET GÖTÜRME BİRLİĞİNE ÖDENEK AKTARIMI	20,000.00
MERKEZ ATATÜRK ORTAOKULU ELEKTRİK TESİSATI ONARIM İŞİ	4,661.00
GAZİ MUSTAFA KEMAL İ.Ö.O. BİNASI ONARIM İŞİ	8,791.00
MERKEZ YENİMAHALLE ORTAOKULU PENCERE TAMİR VE DOĞRAMA YAPILMASI OLUK DEĞİŞİMİ VE KALORİFER KAZANININ ONARIM İŞİ	12,508.00
AKÇAKOCA İLÇE EMNİYET MÜDÜRLÜĞÜ POLİS LOJMANLARI TESİSAT ONARIMI	12,980.00
DÜZCE HUZUREVİ HİZMET BİNASI BALKONLARININ PVC DOĞRAMA İLE KAPATILMASI VE A-B-C BLOKLARININ TÜNELLE BİRLEŞTİRİLMESİ İŞİ İLAN BEDELİ	1,470.28
DÜZCE HUZUREVİ HİZMET BİNASI BALKONLARININ PVC DOĞRAMA İLE KAPATILMASI VE A-B-C BLOKLARININ TÜNELLE BİRLEŞTİRİLMESİ İŞİ İLAN BEDELİ	1,444.03
DÜZCE HUZUREVİ HİZMET BİNASI BALKONLARININ PVC DOĞRAMA İLE KAPATILMASI VE A-B-C BLOKLARININ TÜNELLE BİRLEŞTİRİLMESİ İŞİ İLAN İPTAL BEDELİ	288.81
DÜZCE HUZUREVİ HİZMET BİNASI BALKONLARININ PVC DOĞRAMA İLE KAPATILMASI VE A-B-C BLOKLARININ TÜNELLE BİRLEŞTİRİLMESİ İŞİ İLAN İPTAL BEDELİ	367.57
ÖZEL İDARESİNE AİT KALICI KONUTLAR MEVKİİNDE BULUNAN 3 NOLU VALİ YARDIMCISI LOJMANI BAKIM ONARIMI İŞİ	6,726.00
MERKEZ TEVFİK İLERİ İMAMHATİP ORTAOKULU BAKIM ONARIM İŞİ	1,357.00
DÜZCE İL ÖZEL İDARESİNE AİT 9/2 NOLU DAİRE İÇİN LAMİNANT PARKE YAPILMASI İŞİ	1,770.00
DÜZCE İLİ MERKEZ KAVAKBIÇKI İLKOKULU MEKANİK VE ELEKTRİK TESİSATI ONARIM İŞİ	1,534.00
MERKEZ TOKİ MEHMET AKİF ERSOY İ.Ö.O. ELEKTRİK TADİLATI İŞİ	5,900.00
YIĞILCA ÇOK PROGRAMLI LİSE MÜDÜRLÜĞÜNÜN KIZ ÖĞRENCİ PANSİYON BİNASI ÇATI ONARIM İŞİ	12,751.38
DÜZCE İLİ MERKEZ İLÇESİ ÇEVREM İ.Ö.O. MEKANİK TESİSAT ONARIM İŞİ	3,186.00
MERKEZ YENİTAŞKÖPRÜ İ.Ö.O. KALORİFER TESİSATI ONARIM İŞİ	7,021.00
DÜZCE İLİ YIĞILCA İLÇESİ ÇOK PROGRAMLI LİSESİ WC ONARIM İŞİ	12,508.00
İL ÖZEL İDAREMİZ EK HİZMET BİNASININ İZOLASYON YAPIM İŞİ	4,205.00
DÜZCE İLİ YIĞILCA İMAMHATİP LİSESİ PANSİYONU KALORİFER TESİSATI ONARIM İŞİ	13,452.00

GÜMÜŞOVA İLÇESİ DEREKÖY İLKOKULU, ELMACIK İLKOKULU VE YILDIZTEPE İLKOKULU BAKIM VE ONARIMINDA KULLANILMAK ÜZERE GÜMÜŞOVA KHGB'NE ÖDENEK AKTARIMI	100,000.00
YIĞILCA İLÇE MİLLİ EĞİTİM MÜDÜRLÜĞÜNE BAĞLI OKULLARIN BAKIM VE ONARIMI İÇİN YIĞILCA KHGB'NE ÖDENEK AKTARIMI	25,000.00
DÜZCE MRK. FEVZİ ÇAKMAK MAH. KALICI İŞYERLERİ ÇATI BAK. ONR. İŞİ	10,620.00
DÜZCE MERKEZ KONURALP İLKOKULU İHATA DUVARI YAPILMASI İŞİ ÖDEMESİ	5,605.00
DÜZCE MERKEZ BEYKÖY İLKOKULU BAKIM VE ONARIM İŞİ	5,900.00
DÜZCE İLİ ÇİLİMLİ İLÇESİ ANADOLU KALKINMA VAKFI ÇOK PROGRAMLI LİSE ELEKTRİK TADİLAT İŞİ	1,915.14
KAYNAŞLI HÜKÜMET KONAĞI BAKIM VE ONARIMINDA KULLANILMAK ÜZERE KAYNAŞLI KHGB'NE ÖDENEK AKTARIMI	20,000.00
İL JANDARMA KOMUTANLIĞI İÇİN SATIN ALINAN HAVADAN GÖRÜNTÜLENME SETİ	12,980.00
YUNUSEMRE ORTAOKULUNUN KALORİFER SİSTEMİNİN TADİLATININ YAPILMASI VE OKUL KAPISININ ONARILMASI İŞİ	16,968.40
DÜZCE GÖLYAKA İLÇESİ HACIYAKUP İLKOKULU ELEKTRİK TADİLAT İŞİ	7,841.10
DÜZCE ANADOLU İMAMHATİP LİSESİ TESİSAT ONARIM İŞİ	3,540.00
DÜZCE YIĞILCA İLÇESİ ÇAMLI İ.Ö.O. GÖLYAKA YUNUSEFENDİ TARIK DEMİRCAN İ.Ö.O. VE MRK. HAMİDİYE İLKOKULU MEKANİK TES. ONR. İŞİ	17,464.00
AKÇAKOCA İLÇE EMNİYET LOJ. DOĞALGAZ DÖNÜŞÜM İŞİ İLAN BEDELİ	1,575.30
AKÇAKOCA İLÇE EMNİYET MÜDÜRLÜĞÜNE AİT POLİS LOJMANI MERKEZİ DOĞAL İŞİ İHALE İLAN BEDELİ	1,575.30
AKÇAKOCA İLÇE EMNİYET MÜDÜRLÜĞÜNE AİT POLİS LOJMANI MERKEZİ DOĞAL İŞİ İHALE İPTAL İLANI	378.07
AKÇAKOCA İLÇE EMNİYET MÜDÜRLÜĞÜ LOJMANLARI DOĞALGAZ SİSTEMİNE DÖNÜŞÜM İŞİ İHALE İLAN BEDELİ	1,470.28
2014/59672 İKN HUZUREVİ İHATA DUVARI VE BEKÇİ KULÜBESİ YAPIMI İŞİ İHALESİ İLAN BEDELİ	1,496.54
2014/59672 İKN HUZUREVİ İHATA DUVARI VE BEKÇİ KULÜBESİ YAPIMI İŞİ İHALESİ İLAN BEDELİ	1,575.30
2014/82969 İKN İL ÖZEL İDAREMİZ FEVZİ ÇAKMAK MAH İŞ MERKEZİ C BLOK TADİLAT İŞİ İLAN BEDELİ	1,575.30
AKÇAKOCA MELENAĞZI İLKOKUL ORTAOKULU SU DEPOSU YAPIM VE ONARIM İŞİ ÖDEMESİ İÇİN AKÇAKOCA KHGB'NE ÖDENEK AKTARMA	22,656.00
MERKEZ ÇAKIRLAR İ.Ö.O.,ŞEHİT YALÇIN GÜZELLER, HÜRRİYET, ÇERKEZ TAŞKÖPRÜ,UZUN MUSTAFA,İSTİKLAL ANAOKULU ÖDEMELERİ İÇİN BİRLİĞE AKTARIM	279,070.00
MERKEZ KONURALP ÇOK PROGRAMLI LİSESİ ÇATI VE WC ONARIM İŞİ ÖDEMESİ İÇİN MERKEZ KHGB ÖDENEK AKTARIMI	26,550.00
MERKEZ ARSAL ANADOLU LİSESİ WC VE SİHHİ TESİSAT ONARIM İŞİ İÇİN MERKEZ KHGB ÖDENEK AKTARIMI	21,830.00
GÜMÜŞOVA İ.Ö.O. ÇATI ONARIM ÖDEMESİ İÇİN GÜMÜŞOVA KHGB'NE ÖDENEK AKTARIMI	64,900.00
İLİMİZ MERKEZ OKULLARININ 4+4+4 EĞİTİM SİSTEMİNE GÖRE BAHÇELERİNİN İHATA DUVARIYLA BÖLÜNMESİ ÖDEMESİ İÇİN MERKEZ KHGB'NE ÖDENEK AKTARIMI	115,404.00

ÇİLİMLİ İBRAHİM HOŞVER İ.Ö.O. BAKIM VE ONARIMI İÇİN ÇİLİMLİ KHGB'NE ÖDENEK AKTARIMI	120,000.00
GÜMÜŞOVA KHGB'NE GÜMÜŞOVA ANAOKULU DOĞALGAZ DÖNÜŞÜM İŞİ İÇİN KHGB'NE ÖDENEK AKTARIMI	25,960.00
<b>TOPLAM</b>	<b>2,034,110.91</b>

S.N.	OKULLAR	KDV DAHİL	DURUM
1	Rıza Malatyalı İlköğretim Okulu	1,028,562.08 TL	DEVAM EDİYOR
2	Gümüşpınar İlköğretim Okulu	928,398.65 TL	DEVAM EDİYOR
3	Kaynaşlı Atatürk İlköğretim Okulu	1,202,005.14 TL	DEVAM EDİYOR
4	32 Derslikli İmam hatip Lisesi	1,892,004.04 TL	DEVAM EDİYOR
5	Gümüşova Anaokulu	252,131.55 TL	DEVAM EDİYOR
6	Mehmet Akif İnan İmamhatip Ortaokulu	1,601,680.71 TL	DEVAM EDİYOR
7	Merkez Aydınpınar İlköğretim Okulu	2.350.000,00-TL	BİTTİ
8	Necmi Hoşver İlköğretim Okulu	1,893,430.32 TL	BİTTİ
9	Sancaklar İlköğretim Okulu	1,752,300.00 TL	BİTTİ
10	Şehit Yalçın Güzeller İlköğretim Okulu	1,595,043.65 TL	BİTTİ
11	İmamhatip Spor Salonu Yapım İşi	708,716.84 TL	BİTTİ
12	Nalbantoğlu Anaokulu	543,980.00 TL	BİTTİ
13	Körpeşler Anaokulu	514,996.62 TL	BİTTİ
14	Yenitaşköprü İlköğretim Okulu	605,340.00 TL	BİTTİ
15	Hamidiye İlköğretim Okulu	744,023.85 TL	BİTTİ
16	Avni Akyol Anaokulu	578,200.00 TL	BİTTİ
17	Gölyaka Anadolu Lisesi	3,303,212.99 TL	BİTTİ
18	Sağlık Meslek Lisesi	3,020,619.00 TL	BİTTİ
19	Ticaret Meslek Lisesi	3,118,483.34 TL	BİTTİ
20	Akçakoca Ayazlı Anaokulu	607,699.34 TL	BİTTİ
21	Gümüşova 75.Yıl İlköğretim Okulu	2,210,269.89 TL	BİTTİ
22	Kaynaşlı Sarıçökek İlköğretim Okulu	1,683,044.34 TL	BİTTİ
23	Kaynaşlı Cumhuriyet İlköğretim Okulu	1,245,278.61 TL	BİTTİ
24	Yeni Mahalle İlköğretim Okulu	994,914.90 TL	BİTTİ
25	Arsal Anadolu Lisesi Spor Salonu	626,239.02 TL	BİTTİ
26	Akçakoca Cumhuriyet İlköğretim Okulu	2,223,419.45 TL	BİTTİ
27	Çilimli 12 Derslikli İmamhatip Lisesi	1,978,795.85 TL	BİTTİ
28	Gölyaka Anakolu	610,980.41 TL	BİTTİ
29	Hikmet Akın		HİBE OKUL
30	Şehit Teğmen Uğur Altan		HİBE OKUL
31	Hafız Hasan Şen İmam Hatip Ortaokulu		BAŞLANMADI
32	Rehberlik ve Araştırma Merkezi ( RAM )		BAŞLANMADI
33	Akçakoca Bölge Trafik Denetleme İstasyonu	520,031.61 TL	BİTTİ
34	Emniyet Müdürlüğü Ek Hizmet Binası Yapım İşi	4,843,900.00 TL	BİTTİ
35	Merkez 112 Acil Çağrı Merkezi	4,049,467.05 TL	BİTTİ
<b>GENEL TOPLAM</b>		<b>46,877,169.25 TL</b>	

2014 yılı içerisinde Etüd Proje Müdürlüğü'nce (Bakım Onarım+Jandarma+Okul hakedişleri) ödenen toplam tutar 36.323.749,70 TL'dir. Toplamdan gelen diğer fark ise 2013 yılı hakediş ödemelerinin dahil edilmesinden kaynaklanmıştır.

*Nalbantođlu Anaokulu*



*Necmi Hořver İlkokul ve Ortaokulu*



*Şehit Yalçın Güzeler Okulu*



*Yeni Taşköprü Okulu*



*Avni Akyol Anaokulu*



*Sağlık Meslek Lisesi*



*Hikmet Akın İlköğretim Okulu*



*Akçakoca Ayazlı Anaokulu*



*Kaynaşlı Atatürk İlköğretim okulu*



İŞİN ADI	TUTAR
İl Jandarma Komutanlığı Hizmet Binası	230,100.00 TL
Kaynaşlı İlçe Jandarma Komutanlığı	40,710.00 TL
Akçakoca İlçe Jandarma Komutanlığı	38,822.00 TL
Çilimli İlçe Jandarma Komutanlığı	46,020.00 TL
Gümüşova İlçe Jandarma Komutanlığı	53,100.00 TL
Yığılca İlçe Jandarma Komutanlığı	42,244.00 TL
Gölyaka İlçe Jandarma Komutanlığı	48,844.02 TL
<b>TOPLAM</b>	<b>499,840.02 TL</b>
İŞİN ADI	TUTAR
Merkez Kültür Mahallesi Lojmanı	59,413.00 TL
Gümüşova İlçe Jandarma Komutanlığı Lojmanı	49,560.00 TL
Gölyaka İlçe Jandarma Komutanlığı Lojmanı	40,245.98 TL
<b>TOPLAM</b>	<b>149,218.98 TL</b>
<b>GENEL TOPLAM</b>	<b>649,059.00 TL</b>



*112 Çaęrı Merkezi ve İl Afet ve Acil Durum M¼d¼rl¼ę¼ Hizmet Binası Yapım İŖi*



Sözleşme tarihi 02.04.2013  
Sözleşme Bedeli 3.985.000,00 TL  
Fiili İşyeri Teslimi 30.05.2013  
Sözleşmeye Göre İşin Süresi 450 gün  
Sözleşmeye Göre Bitirilmesi Gereken Tarih 23.08.2014  
Süre uzatımı : 48 gün  
Süre uzatımı dahil bitirilmesi gereken tarih 10.10.2014  
İşin Bitirildięi Tarih: 09.10.2014  
Yaklaşık Maliyet 5.571.532,57 TL  
İhale Bedeli 3.985.000,00 TL

**10-) ÇEVRE KORUMA VE KONTROL M¼D¼RL¼ę¼**

**İÇME SUYU İLE İLGİLİ YAPILAN İŞLER**

İl Özel İdaresi hizmet alanındaki içme suyu, kanalizasyon hatlarının yapımı, bakım onarımı gibi işlerinin yapılması veya yaptırılması, içme suyu analizlerinin yapılması, içme sularının kalite kontrolü için gerekli çalışmaların yapılması, çevre sağlığı ve çevre düzenlemesi ile çevreyi koruma faaliyetleri gibi işlemler yürütülmektedir.

2014 mali yılında birimimize 1.179.128,09 TL ödenek tahsis edilmiş, bu ödeneğin 1.000.506,48 TL'si kullanılmıştır.

İller Bankasından hibe edilen 1.000.000,00 TL. ödenek ile 191 içme suyu deposuna klor cihazı takılmıştır. 142 içme suyu deposunda ise tadilat çalışması yapılmıştır.

30 adet içme suyu projesi ve yaklaşık maliyeti hazırlanmıştır.

10 içme suyu projesinde teknik personelimiz tarafından kontrollük hizmeti verilmiştir.

4 köyde sondaj ön etüt çalışması, 9 köyde ise içme suyu sondajı yapılmıştır.

32 köyde kanalizasyon hattı döşenmesi için ön çalışma yapılmıştır.

### **MERKEZ**

- Aynalı Köyü şebeke hattı projesi ve yaklaşık maliyeti hazırlandı. KÖYDES ek programa alındı.
- Muncurlu Köyü arazi çalışmaları yapıldı. Proje aşamasındadır.
- Hatipli Ketenciler Köyü içme suyu şebeke hattı yenilenmesi için arazi çalışması yapıldı. Proje aşamasındadır.
- Kutlu Köyü şebeke projesi ölçülüp, projesi yapıldı.
- Aktarla Köyü isale hattı ölçümü yapıldı. Köy muhtarlığına boru yardımı yapıldı.
- Aydınpınar Köyü isale hattı tadilatı için ölçüm yapıldı. Köy muhtarlığına boru yardımı yapıldı.
- Çiftlik Köyü İshale hattı ölçüldü projesi ve yaklaşık maliyeti hazırlandı. Şebeke hattı ölçüldü proje aşamasına getirildi.
- Develi Köyü isale ve şebeke hattı ölçümü yapıldı. Proje aşamasındadır.
- Gümüşpınar Köyü şebeke hattı ölçüldü, Proje aşamasındadır.
- Hasanlar Köyü şebeke ölçümü yapıldı. Proje aşamasındadır.
- Musababa Köyü şebeke ölçümü yapıldı. Proje aşamasındadır.
- Kadioğlu Köyü şebekesi projesi ve yaklaşık maliyeti hazırlandı. İmalatı Merkez İlçe K.H.G.B. tarafından yapıldı.
- Kurtsuyu Köyü'nde sondaj ön etüt çalışması yapıldı. Sondaj yapılacak noktalar belirlendi.
- Konuralp Jandarma Karakol Komutanlığı su sondajı çalışması tamamlandı.
- Eminaçma Köyü'nde sondaj çalışması yapıldı. (K.H.G.B. Tarafından ihale edildi.)
- Yaka Köyü'nde sondaj çalışması yapıldı. (K.H.G.B. Tarafından ihale edildi.)
- Osmanca Köyü'nde sondaj çalışması yapıldı. (K.H.G.B. Tarafından ihale edildi.) Sondaj ile depo arası ölçüm yapılarak, içme suyu borusu verildi.
- Akbıyıklar Köyü'nde sondaj yapıldı. Terfili isale hattı projesi hazırlandı.

### **AKÇAKOCA**

- Akkaya Köyü içme suyu şebekesi ölçüldü. Proje aşamasındadır.
- Çiçekpınar Köyü isale ve şebekesi ölçüldü. Şebeke hattı projesi ve yaklaşık maliyeti tamamlandı. İsale hattı proje aşamasındadır.
- Dadalı Köyü isale ölçümü yapıldı. Proje aşamasındadır.
- Deredibi Köyü, isale hattı ölçümü yapıldı. Proje aşamasındadır.
- Dilaver Köyü isale ve şebekesi ölçümü yapıldı. Proje aşamasındadır.
- Döngelli Köyü isale hattı ölçümü yapıldı. Proje aşamasındadır.

- Göktepe Köyü şebeke ölçümü yapıldı. Proje aşamasındadır.
- Kınık Köyü şebeke projesi yapıp, Proje ve boruları Köy Muhtarlığına verildi. Kaymakamlık tarafından yapılacaktır.
- Kurugöl Köyü isale hattı ölçümü yapıldı. Proje aşamasındadır.
- Küpler Köyü isale hattı ölçümü yapıldı. Proje aşamasındadır.
- Köyü Tahirli Köyü isale hattı ölçülecek. Proje aşamasındadır.
- Uğurlu Köyü isale ve şebeke hattı ölçümü yapıldı. Proje aşamasındadır.
- Kalkın Köyü Ametdağı Mahallesi ölçümü yapıldı. Proje aşamasındadır.
- Aktaş Köyü projesi yapıldı. Borusu muhtarlığa verildi.

### **KAYNAŞLI**

- KÖYDES kapsamında Hacıazizler Köyü isale ve şebeke hattı inşaatı yapıldı. İsale hattında yeni bir uygulamaya gidilerek, betonarme olan maslaklar polietilen hazır tip maslaklarla değiştirildi.
- KÖYDES kapsamında Çakırsayvan Köyü isale hattı tamamlandı.
- KÖYDES kapsamında Çakırsayvan Köyü şebeke hattı tamamlandı.
- KÖYDES kapsamında Sarıçökek Köyü şebeke hattı yenilendi.
- Saz Köyü terfi hattı projesi ve yaklaşık maliyeti hazırlandı. Kaynaşlı Kaymakamlığı tarafından yapılan iş için kontrollük hizmeti verildi.
- Kaynaşlı Altunköy – Tavak – Çamoluk grup içme suyu isale hattı ölçümü ve projesi hazırlandı. Orman geçiş izinleri alındı.
- Kaynaşlı Çamoluk Köyü şebeke hattı projesi ve yaklaşık maliyeti hazırlandı.

### **ÇİLİMLİ**

- Alacamescit Köyü şebeke ölçümü yapıldı. Proje aşamasındadır.
- Dikmeli Köyü ölçümü yapıldı. Proje aşamasındadır.
- Döngelli Köyü şebeke ölçümü yapıldı. Proje aşamasındadır.
- Kiraztarla Köyü şebeke ölçümü yapıldı. Proje aşamasındadır.
- Kuşoğlu Köyü şebeke ölçümü yapıldı. Proje aşamasındadır.
- Söğütlü Köyü şebeke ölçümü yapıldı. Proje aşamasındadır.
- Karaçörtlen Köyü'nde sondaj için ön etüt çalışması yapıldı. Yeterli su bulunamadı.

### **CUMAYERİ**

- KÖYDES kapsamında Ören Köyü şebeke hattı projesi ve yaklaşık maliyeti hazırlandı. İhalesi KHGB tarafından yapılan iş için kontrollük hizmeti verildi.
- Sırtınar Köyü su deposu ve Mısırlı Köyü kaptaj yapım işi proje ve yaklaşık maliyeti hazırlandı. İşin yapımında kontrollük hizmeti verildi.
- Yeşiltepe Köyü şebeke hattı yenileme projesi ve yaklaşık maliyeti hazırlandı.
- Cumayeri KÖYDES kapsamında Üvezbeli Köyü isale hattı tadilatı yaklaşık maliyeti hazırlandı. Kontrollük hizmeti verildi.
- Esentepe Köyü'nde ön etüt çalışması yapıldı. Sondaj yapılacak noktalar belirlendi.
- Çelikdere Köyü'nde sondaj çalışması yapıldı.
- Avlayan Köyü'nde sondaj ön etüt çalışması yapıldı. Sondaj yapılacak noktalar belirlendi.

## **GÖLYAKA**

- Aksu Köyü şebeke ölçümü yapıldı. Proje aşamasındadır.
- Saçmalıpınar Köyü (Balkaya Mah.) şebeke ve isale hattı ölçümü yapıldı. Proje aşamasındadır.
- Sarıdere Köyü'nde sondaj çalışması yapıldı.

## **GÜMÜŞOVA**

- KÖYDES kapsamında Ardıçdibi – Yıldıztepe Köyleri isale hattı yapım işi proje ve yaklaşık maliyeti hazırlandı. İşin yapımında kontrollük hizmeti verildi.
- Dereköy Köyü şebeke ölçümü yapıldı. Proje aşamasındadır.
- Elmacık Köyü şebeke ölçümü yapıldı. Proje aşamasındadır.
- Halilbey Köyü şebeke proje ve yaklaşık maliyeti hazırlandı.
- Ardıçdibi Köyü şebeke projesi ve yaklaşık maliyeti hazırlandı.
- Elmacık Köyü'nde sondaj çalışması yapıldı.

## **YIĞILCA**

- Aksaklar grup içme suyu (Aksaklar, Doğanlar, Köseler ve Hebel Köyleri) isale hattı proje ve yaklaşık maliyeti hazırlandı. İşin yapımında kontrollük hizmeti verildi.
- Aksaklar Köyü şebeke hattı proje ve yaklaşık maliyeti hazırlandı.
- Doğanlar Köyü şebeke hattı proje ve yaklaşık maliyeti hazırlandı.
- Köseler Köyü şebeke hattı proje ve yaklaşık maliyeti hazırlandı.
- Hebel Köyü şebeke hattı proje ve yaklaşık maliyeti hazırlandı.
- Gökçe ağaç Köyü şebeke hattı proje ve yaklaşık maliyeti hazırlandı.
- Çiftlik Köyü isale ve şebekesi ölçüldü. Projesi aşamasındadır.
- Gelenöz Köyü şebeke hattı projesi hazırlandı.
- Hacılar Köyü isale ölçümü yapıldı ve şebeke ölçümü yapılacaktır.
- Karakaş Köyü isale ölçümü ve kısmi mahalle şebeke ölçümü yapıldı. Projesi aşamasındadır.
- Redifler Köyü şebeke ölçümü yapıldı. Projesi aşamasındadır.
- Çamlı Köyü'nde sondaj çalışması yapıldı.

### **1.1.1. DEPO TADİLATLARI VE KLORLAMA CİHAZLARI**

İller Bankası'ndan temin edilen 1.000.000,00 TL ödenekle, İlimiz merkez ve ilçe köylerinde içme suyu depolarına toplam **191 adet klor cihazı** takılmış ve **142 deponun tadilatı** yapılmıştır.

**Merkez İlçe**'de yeni depolar yapıldığı için 7 adet klor cihazı fazladan kullanılmıştır. 15 deponun tadilatı ödenek yetersizliğinden yapılamamıştır. Eksik kalan tadilatlar 2015 yılında tamamlanacaktır.

**Gölyaka İlçesi**'nde 15 deponun tadilatı tamamlanmıştır. 5 depoda ise tadilat çalışması devam etmektedir.

	Ödenek Durumu	Depo Tadilatları			Klor Cihazları		
		İhtiyaç	Yapılan	Eksik	İhtiyaç	Yapılan	Eksik
<b>Merkez</b>	136.500,00TL	23	8	15	17	24	7 fazla
<b>Akçakoca</b>	115.500,00TL	28	28	0	30	30	0
<b>Cumayeri</b>	33.000,00TL	2	2	0	15	15	0
<b>Çilimli</b>	93.000,00TL	9	9	0	6	6	0
<b>Gölyaka</b>	105.000,00TL	20	15	5	17	17	0
<b>Gümüşova</b>	51.500,00TL	20	20	0	6	6	0
<b>Kaynaşlı</b>	108.000,00TL	15	15	0	27	27	0
<b>Yığılca</b>	209.000,00TL	45	45	0	66	66	0
<b>Toplam</b>	1.000.000,00TL	162	142	20	184	191	0

İller Bankası'ndan temin edilen ödenek haricinde, idaremiz bütçesinden 7 köye doğrudan temin yolu ile otomatik klorlama cihazı alınmıştır. Cihazlar Akçakoca Esmahanım, Kaynaşlı Darıyeri Yörükler, Yığılca Köseler, Gölyaka Muhabdede, Gümüşova Pazarcık, Çilimli Pırpır, Cumayeri Ören köylerine takılmıştır.

## 1.2. KANALİZASYON ÇALIŞMALARI

Merkez Muradiye Mengencik Köyü Kanalizasyon şebekesi ölçümü yapıldı.

- Merkez Ballica Köyü köy içi kanalizasyon ölçümü yapıldı. Foseptik yapılacak yer belirlenip foseptik bağlantı ölçümü yapılacak.
- Merkez Otluoğlu Köyü kanalizasyon şebeke ölçümü yapıldı. Proje aşamasındadır.
- Gölyaka Hacıyakup Köyü kanalizasyon hattı tamamlandı. 3700 mlik kısım projelendirildi. Yeterli miktarda korige boru yardımı yapıldı.
- Merkez Küçükahmetler, Hacıahmetler, Küçük Mehmetler ve Turaplar köyleri kanalizasyon proje çalışmasına devam edildi.
- Merkez Hacıaliler Köyü ölçümü yapıldı, projesi yapım aşamasındadır.
- Akçakoca Göktepe Köyü kanalizasyon ölçümü yapıldı. Proje aşamasındadır.
- Muncurlu, Musababa, Doğanlı, Altınpınar, Hacıaliler, Gündolaması, Yeşilçimen, Yeşilçam, Gümüşpınar köylerine grup olarak kanalizasyon hattı yapılması için ön çalışma hazırlandı.
- Otluoğlu, Turaplar, Hacıahmetler, Küçükahmetler, Küçük Mehmetler, Sinirci, Duraklar köylerine grup olarak kanalizasyon hattı yapılması için ön çalışma hazırlandı.
- İstilli, Üçyol, Şaziye, Fevziye, Karadere, İhsaniye, Bahçeköy, Mamure köylerine grup olarak kanalizasyon hattı yapılması için ön çalışma hazırlandı.
- Kirazlı, Paşaoormanı, Pınarlar, Gökçeköy Köylerine grup olarak kanalizasyon hattı yapılması için ön çalışma hazırlandı.

## DİĞER ŞUBELERİN TALEPLERİ ÜZERİ ÖLÇÜM YAPILAN YERLER

- Merkez – Kurtsuyu Köyü yeni yol ölçümü yapıldı. Yatırım ve İnşaat Müdürlüğü'ne ölçüm sonuçları verildi.
- Merkez- Asar Köyü yeni yol ölçümü yapıldı. Yatırım ve İnşaat Müdürlüğü'ne ölçüm sonuçları verildi.
- Akçakoca – Fakıllı Köyü - Mağarası bağlantı yolu Akçakoca Kaymakamlığı'nın talebi üzerine ölçüm yapıldı. Ölçüm sonuçları Akçakoca Kaymakamlığı'na verildi.
- Akçakoca – Aktaş Köyü Şelale bağlantı yolu Akçakoca Kaymakamlığı'nın talebi üzerine ölçüm yapıldı. Ölçüm sonuçları Akçakoca Kaymakamlığı'na verildi.
- Yığılca – Sarıkaya Köyü yolu ölçüldü, yapımı bitti ve yol çalışır duruma getirildi.

- Merkez –Kavakbıçkı Köyü yeni yol ölçüldü ve yol açıldı.
- Yığılca- Gökçeagaç Köyü yol ölçümü yapıldı. Yatırım ve İnşaat Müdürlüğü'ne ölçüm sonuçları verildi.

## **MALZEME YARDIMLARI VE ENVANTER DURUMU**

### **KORİGE BORU YARDIMLARI**

İdareimiz hizmet alanı içerisinde bulunan köylerin atık su, kanalizasyon ve içme suyu yol geçişleri ile ilgili problemlerinin çözümü için, Merkez İlçe'de 1416 m, Gümüşova İlçesi'nde 220 m, Cumayeri İlçesi'nde 400 m, Kaynaşlı İlçesi'nde 329 m, Gölyaka İlçesi'nde 3335 m olmak üzere toplam 5770 m korige boru yardımı yapılmıştır.

#### **MERKEZ İLÇE**

- Hatipliketenciler Köyü'ne 27.05.2014 tarihinde 500 m, 03.06.2014 tarihinde ise 400 m ø200 mm korige boru yardımı yapıldı.
- Muradiye Mengencik Köyü'ne 27.05.2014 tarihinde 49 m ø200 mm korige boru yardımı yapıldı.
- Üçyol Köyü'ne 27.05.2014 tarihinde 42 m ø200 mm korige boru yardımı yapıldı.
- Musababa Köyü'ne 27.05.2014 tarihinde 200 m ø200 mm korige boru yardımı yapıldı.
- Küçükmehtem Köyü'ne 25.06.2014 tarihinde 35 m ø200 mm korige boru yardımı yapıldı.
- Fevziye Köyü'ne 05.08.2014 tarihinde 154 m ø200 mm korige boru yardımı yapıldı.
- Hasanlar Köyü'ne 08.09.2014 tarihinde 36 m ø200 mm korige boru yardımı yapıldı.

#### **GÜMÜŞOVA**

- Elmacık Köyü'ne 04.02.2014 tarihinde 120 m ø200 mm korige boru yardımı yapıldı.
- Adaköy Köyü'ne 03.09.2014 tarihinde 100 m ø200 mm korige boru yardımı yapıldı

#### **CUMAYERİ**

- Yenitepe Köyü'ne 17.02.2014 tarihinde 400 m ø200 mm korige boru yardımı yapıldı.

#### **KAYNAŞLI**

- Fındıklı Köyü'ne 28.01.2014 tarihinde 154 m ø200 mm korige boru yardımı yapıldı.
- Sarıçökek Köyü'ne 15.07.2014 tarihinde 175 m ø200 mm korige boru yardımı yapıldı.

#### **GÖLYAKA**

- Hacıyakup Köyü'ne 10.09.2014 tarihinde 3335 m ø200 mm korige boru yardımı yapıldı.

### **İÇMESUYU BORUSU YARDIMI**

İdareimiz hizmet alanı içerisinde bulunan köylerin içme suyu problemlerinin çözümü için, Merkez İlçe'de 7.150 m Akçakoca İlçesi'ne 5.319 m Cumayeri İlçesi'ne 5.992 m Çilimli İlçesi'ne 5100 m Gölyaka İlçesi'ne 3.600 m Gümüşova İlçesi'ne 12.400 m Kaynaşlı İlçesi'ne 1.872 m ve Yığılca İlçesi'ne 3950 m olmak üzere toplam 45.383 m İçme suyu boru yardımı yapılmıştır.

## **MERKEZ**

- Ballica Köyü'ne 27.05.2014 tarihinde 1000 m ø50 10 atü PE içme suyu borusu yardımı yapıldı.
- Esençam Köyü'ne 20.03.2014 tarihinde 100 m ø50 10 atü PE temiz içme suyu borusu yardımı yapıldı.
- Çakırhacı İbrahim Köyü'ne 10.06.2014 tarihinde 300 m ø50 10 atü PE temiz içme suyu borusu yardımı yapıldı.
- Kozluk Köyü'ne 13.06.2014 tarihinde 100 m ø50 10 atü PE temiz içme suyu borusu yardımı yapıldı.
- Akyazı Köyü'ne 19.08.2014 tarihinde 200 m ø75 10atü PE temiz içme suyu borusu yardımı yapıldı.
- Kadioğlu Köyü'ne 27.08.2014 tarihinde 300 m ø63 10atü PE temiz içme suyu borusu yardımı yapıldı.
- Osmanca Köyü'ne 01.09.2014 tarihinde 150 m ø63 10 atü PE temiz içme suyu borusu yardımı yapıldı.
- Şaziye Köyü'ne 14.10.2014 tarihinde 100 m ø63 10 atü PE temiz içme suyu borusu yardımı yapıldı.
- Yeni Taşköprü Köyü'ne 20.10.2014 tarihinde 300 m ø63 10atü PE temiz içme suyu borusu yardımı yapıldı.
- Aktarla Köyü'ne 20.10.2014 tarihinde 100 m ø63 16 atü ve 300 m ø63 10 atü PE temiz içme suyu borusu yardımı yapıldı.
- Düzköy Köyü'ne 04.11.2014 tarihinde 400 m ø63 10 PE temiz içme suyu borusu yardımı yapıldı.
- Çiftlik Köyü'ne 04.11.2014 tarihinde 400 m ø63 10 atü PE temiz içme suyu borusu yardımı yapıldı.
- Günbaşı Köyü'ne 20.11.2014 tarihinde 900 m ø63 10 atü PE ve 800 m ø50 10 atü PE temiz içme suyu borusu yardımı yapıldı.
- Doğanlı Köyü'ne 23.12.2014 tarihinde 200 m ø125 10 atü PE ve 400 m ø125 16 atü temiz içme suyu borusu yardımı yapıldı.
- Suncuk Köyü'ne 02.05.2014 tarihinde 100 m ø90 10 atü PE ve ø110 10 atü 100m temiz içme suyu borusu yardımı yapıldı.
- Hatipliketenciler Köyü'ne 19.06.2014 tarihinde 200 m ø40 10 Atü PE ve 21.05.2014 tarihinde 100 m ø63 20 atü PE temiz içme suyu borusu yardımı yapıldı.
- Kemerkasım Köyü'ne 19.08.2014 tarihinde 400 m ø40 10 atü PE temiz içme suyu borusu yardımı yapıldı.
- Büyükaçma Köyü'ne 31.12.2014 tarihinde 200 m ø63 16 atü PE temiz içme suyu borusu yardımı yapıldı.

## **AKÇAKOCA**

- Kınık Köyü'ne 27.05.2014 tarihinde 600 m ø75 10 atü, 450 m ø90 10 atü, 965 m ø110 10 atü PE temiz içme suyu borusu yardımı yapıldı.
- Kirazlı Köyü'ne 27.05.2014 tarihinde 300 m ø75 10 atü PE temiz içme suyu borusu yardımı yapıldı.

- Uğurlu Köyü'ne 13.06.2014 tarihinde 200 m ø50 10 atü PE temiz içme suyu borusu yardımı yapıldı.
- Dereköy Köyü'ne 06.08.2014 tarihinde 200 m ø75 10 atü PE temiz içme suyu borusu yardımı yapıldı.
- Karatavuk Köyü'ne 06.08.2014 tarihinde 1600 m ø63 10 atü PE temiz içme suyu borusu yardımı yapıldı.
- Sarıayla Köyü'ne 20.08.2014 tarihinde 500 m ø50 10 atü PE temiz içme suyu borusu yardımı yapıldı.
- Beyören Köyü'ne 08.07.2014 tarihinde 300 m ø63 10 atü PE temiz içme suyu borusu yardımı yapıldı.
- Çayağzı Köyü'ne 31.12.2014 tarihinde 120 m ø90 10 atü ve 84m ø110 10 atü PE temiz içme suyu borusu yardımı yapıldı.

### **CUMAYERİ**

- Mısırlık Köyü'ne 13.06.2014 tarihinde 100 m ø50 10 atü PE temiz içme suyu borusu yardımı yapıldı.
- Kızılüzün Köyü'ne 20.08.2014 tarihinde 1300 m ø63 10 atü PE temiz içme suyu borusu yardımı yapıldı.
- Yeşiltepe Köyü'ne 25.08.2014 tarihinde 2300 m ø63 10 atü PE temiz içme suyu borusu yardımı yapıldı.
- Sırtpınar Köyü'ne 03.12.2014 tarihinde 300 m ø50 10 atü PE temiz içme suyu borusu yardımı yapıldı.
- Taşlık Köyü'ne 31.12.2014 tarihinde 300 m ø40 10 atü PE temiz içme suyu borusu yardımı yapıldı.
- Iğdır Köyü'ne 31.12.2014 tarihinde 992 m ø90 10 atü ve 700 m ø40 10 atü PE temiz içme suyu borusu yardımı yapıldı.

### **ÇİLİMLİ**

- Kafayla Köyü'ne 27.05.2014 tarihinde 1200 m ø50 10 atü PE temiz içme suyu borusu yardımı yapıldı.
- Kuşoğlu Köyü'ne 24.07.2014 tarihinde 900 m ø63 10 atü PE temiz içme suyu borusu yardımı yapıldı.
- Pırpır Köyü'ne 28.08.2014 tarihinde 100 m ø63 10 atü PE temiz içme suyu borusu yardımı yapıldı.
- Kuşoğlu Köyü'ne 29.08.2014 tarihinde 900 m ø63 10 atü PE temiz içme suyu borusu yardımı yapıldı.
- Yeni Vakıf Köyü'ne 09.09.2014 tarihinde 800 m ø63 10 atü PE temiz içme suyu borusu yardımı yapıldı.
- Hızardere Köyü'ne 25.12.2014 tarihinde 200 m ø50 10 atü PE temiz içme suyu borusu yardımı yapıldı.
- Söğütlü Köyü'ne 26.12.2014 tarihinde 800 m ø63 10 atü PE temiz içme suyu borusu yardımı yapıldı.
- Tepeköy Köyü'ne 31.12.2014 tarihinde 200 m ø40 10 atü PE temiz içme suyu borusu yardımı yapıldı.



## **GÖLYAKA**

- Bakacak Köyü'ne 26.08.2014 tarihinde 600 m ø75 10 atü ve 700m ø50 10 atü PE temiz içme suyu borusu yardımı yapıldı.
- Yunusefendi Köyü'ne 20.10.2014 tarihinde 1600 m ø63 10 atü PE temiz içme suyu borusu yardımı yapıldı.
- Açma Köyü'ne 20.10.2014 tarihinde 700 m ø50 10 atü PE temiz içme suyu borusu yardımı yapıldı.

## **GÜMÜŞOVA**

- Ardıçdibi Köyü'ne 05.06.2014 tarihinde 700 m ø90 10 atü, 400 m ø75 10 atü ve 100 m ø50 10 atü PE temiz içme suyu borusu yardımı yapıldı.
- Soğuksu Köyü'ne 18.06.2014 tarihinde 400 m ø50 10 atü PE temiz içme suyu borusu yardımı yapıldı.
- Sultaniye Köyü'ne 21.10.2014 tarihinde 1000 m ø63 10 atü PE temiz içme suyu borusu yardımı yapıldı.
- Ardıçdibi Köyü'ne 29.05.2014 tarihinde 500 m ø75 10 atü, 4500 m ø63 10 atü ve 600 m ø50 10 atü PE temiz içme suyu borusu yardımı yapıldı.
- Halilbey Köyü'ne 17.11.2014 tarihinde 4000 m ø63 10 atü PE temiz içme suyu borusu yardımı yapıldı.
- Soğuksu Köyü'ne 08.12.2014 tarihinde 200 m ø50 10 atü PE temiz içme suyu borusu yardımı yapıldı.

## **KAYNAŞLI**

- Sarıçökek Köyü'ne 02.06.2014 tarihinde 200 m ø75 10 atü PE temiz içme suyu borusu yardımı yapıldı.
- Darıyeri Bakacak Köyü'ne 20.10.2014 tarihinde 100 m ø110 10 atü PE temiz içme suyu borusu yardımı yapıldı.
- Çakırsayvan Köyü'ne 24.11.2014 tarihinde 100 m ø63 20 atü PE temiz içme suyu borusu yardımı yapıldı.
- Yeşiltepe Köyü'ne 24.11.2014 tarihinde 100 m ø50 10 atü PE temiz içme suyu borusu yardımı yapıldı.

## **YIĞILCA**

- Dutlar Köyü'ne 27.05.2014 tarihinde 300 m ø50 10 atü PE temiz içme suyu borusu yardımı yapıldı.
- Redifler Köyü'ne 27.05.2014 tarihinde 50 m ø90 10 atü PE temiz içme suyu borusu yardımı yapıldı.
- Çamlı Köyü'ne 19.08.2014 tarihinde 300 m ø75 10 atü PE temiz içme suyu borusu yardımı yapıldı.
- Gökçe ağaç Köyü'ne 20.10.2014 tarihinde 800 m ø63 10 atü PE temiz içme suyu borusu yardımı yapıldı.
- Yaylatepe Köyü'ne 18.11.2014 tarihinde 2500 m ø75 10 atü PE temiz içme suyu borusu yardımı yapıldı.

## ***BORU ENVANTERİMİZ***

<b>BORULAR</b>	<b>DEPO MEVCUDU</b>
PE ø40 10 ATÜ	200 m
PE ø63 10 ATÜ	3500 m
PE ø63 16 ATÜ	200 m
PE ø63 20 ATÜ	4200 m
PE ø63 25 ATÜ	1400 m
PE ø75 10 ATÜ	5400 m
PE ø75 16 ATÜ	4800 m
PE ø90 25 ATÜ	300 m
PE ø110 10 ATÜ	800 m
PE ø110 16 ATÜ	212 m
PE ø110 20 ATÜ	2224 m
PE ø110 32 ATÜ	774 m
PE ø125 10 ATÜ	144 m
PE ø125 16 ATÜ	240 m
PE ø140 32 ATÜ	150 m
PE ø200 16 ATÜ	132 m
PVC 125 16 ATÜ	48 m
<b>TOPLAM</b>	<b>24.724 m</b>

### **MERKEZ VE İLÇE KÖYLERE HİZMET GÖTÜRME BİRLİKLERİNE YAPILAN PARASAL YARDIMLAR**

#### **Merkez Köylere Hizmet Götürme Birliği:**

Aydınınar Köyü Doğal Arıtma alanının etrafının çevre düzenlemesi (Tel çit) 12.550.00 TL

#### **Cumayeri Köylere Hizmet Götürme Birliği:**

Yeşiltepe Köyüne 8 adet Basınç Kırıcı Vana alımı için 12.880.00 TL

#### **Çilimli Köylere Hizmet Götürme Birliği:**

Söğütlü Grubu (Söğütlü, Dikmeli, Alacamescit, İshaklar ve Kuşaçma ) köylere Sondaja Motopomp alımı için : 10.000.00 TL

Sarımeşe Yenivakıf grup Köyü içme suyu hat değişimi için : 5.000.00 TL

#### **Gümüşova Köylere Hizmet Götürme Birliği:**

Ardıçdibi Köyü şebeke hattı için : 37.676.00 TL

Elmacık Köyü sondaj yapımı için : 57.621.88 TL

#### **Yığılca Köylere Hizmet Götürme Birliği:**

Çamlı Köyü sondaja motopomp alımı için : 23.000.00 TL

Hebeler, Doğanlar, Aksaklar, Köşeler ve Gökçe ağaç köyleri kolektörlü şebeke hattı yapımı için : 210.000.00 TL

**Aksaklar Köyü İsale Hattı**



**Aksaklar Köyü İsale Hattı Tevzi Maslağı**



## **Aksaklar Ky İsale Hattı Tevzi Maslađı**



## **Yıđılca Kaymakamlıđına Boru Yardımı**



## **Boru Yardımları**



## **Çakırsayvan Köyü İçme Suyu Deposu**



## ***Çakırsayvan Köyü Şebeke Hattı***



## ***Hacıazizler Köyü Polietilen Maslak Haznesi***



### **Hacıazizler Köyü Polietilen Maslak Manevra Odası**



### **Çelikdere Köyü Sondaj Çalışması**



## Çelikkere Köyü Sondaj Çalışması 2



## Korige Boru Yardımı





**Klorlama Cihazı**

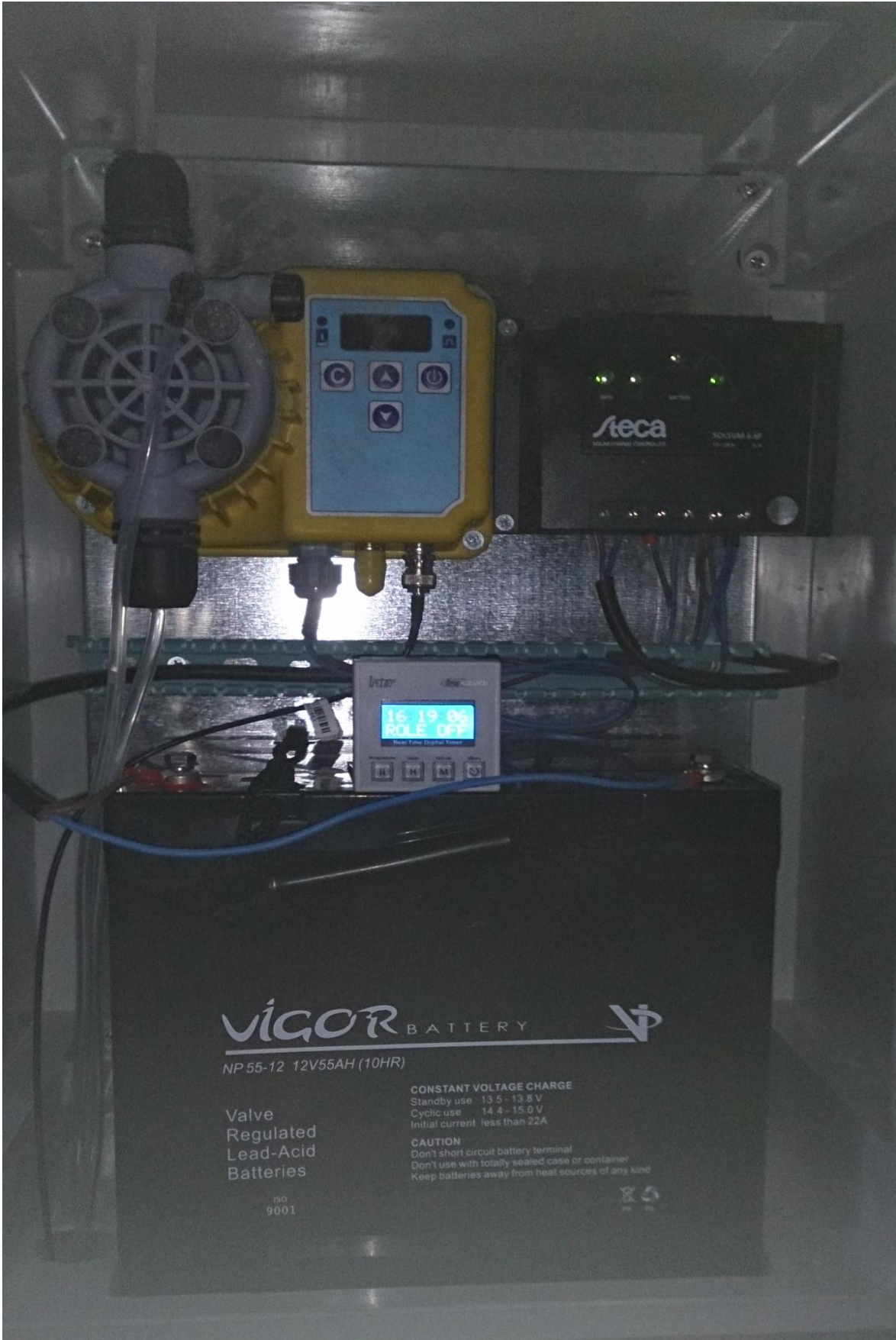

## 11-) DESTEK HİZMETLERİ MÜDÜRLÜĞÜ

Müdürlüğümüz; İl özel idaresindeki araç ve iş makinelerinin ihtiyacı olan akaryakıt, yedek parça bakım-onarım hizmetlerinin satın alınması, atölye hizmetlerinin yürütülmesi, idaremizin elektrik, su, doğalgaz ödemeleri, araç satın alma-kiralama hizmetleri ve sivil savunma hizmetlerini yürütmektedir.

Destek Hizmetleri Müdürlüğü, 2014 yılında mevcut 114 adet ve Kalkınma Birliklerindeki 8 adet olmak üzere toplam 122 adet araç/iş makinesi ile hizmet vermektedir.

2014 Mali Yılı bütçesinden birimize 10.051.113,28 TL ödenek tahsis edilmiş, bu ödeneklerden 9.063.051,12 TL harcanmıştır.

Bu harcamalardan; akaryakıt giderleri için 4.620.751,85 TL ödenmiş ve 1.046.968 lt motorin, 6.842 lt benzin, 171.600 kg kal-yak alınmış, kar mücadelesi için 97.761 lt motorin, 17.860 lt madeni yağ kullanılmıştır.

Taşıt, iş makinesi bakım onarımları için 1.893.833,00 TL harcanmıştır.

İdaremizin, cari (elektrik, su, araç kiralama, yakacak, kırtasiye, temizlik malzemesi) harcamaları için 1.572.132,72 TL harcanmıştır.

Hurda araç kapsamında 157 adet sivil hurda araç, akaryakıt kaçakçılığı kapsamında 68.116 lt kaçak akaryakıt teslim alınmıştır. Araç parkımıza, 3 adet mercedes damperli kamyon ve 1 adet man çekici araç toplam 976.333,55 TL harcanarak satın alınmıştır.

Ekonomik ömrünü doldurmuş 12 adet araç/iş makinesi/teçhizat malzeme, ihalesi yapılarak toplam 99.863,17 TL karşılığında satılmıştır.

DÜZCE İL ÖZEL İDARESİ MAKİNE PARKI İCMALİ				
S	ARAÇ GRUBU	MARKA VE CİNSİ	ADET	GÖREV YAPTIĞI YER
1	BİNEK ARAÇ	Renault Europa Binek Oto.	1	Yığılca Kaymakamlığı
2		Toyota Land Cruiser Jeep	1	Valilik
3		Hyundai TUCSON CRDİ VGT STYLE 6M (4x4)	1	Merkez
4		Opel Astra Binek Oto.	2	Valilik
5		Opel Vectra Binek Oto.	1	Valilik
6		Toyota Avensis Konfort Binek	1	16 Valilik
7		Renault Megane Binek Oto.	1	Valilik
8		Renault Kango Kap. Kasa Kam.	1	Gençlik Spor İl Müdürlüğü
9		Isuzu TFS 54 H20 Çift Sıra Koltuklu Pick-Up	4	Merkez
10		Isuzu D-MAX 4x4 ATFS Çift Kabinli Pick-Up	3	Merkez
11	MİNİBÜS	Ford Transit Minibüs	1	Merkez
12		Wolksvagen Transporter Caravelle Minibüs	1	2 Valilik
13	DAMRAK KAM	Mercedes LK 1513 (Dam. Kam.	2	2 Merkez
14	DAMPERLİ KAMYON	Mercedes 3031 K Damperli Kamyon	6	26 3 Ad Merkez - 2 Ad Kaynaşlı - 1 Ad Yığılca
15		Mercedes 3029 K Axor 6x4	13	Merkez

		<b>Damperli Kamyon</b>			
16		Man 18.220 FAX 4x4 Kar Bıçaklı Kamyon	2		Merkez
17		Dodge AS 950 Damperli Kamyon	5		1 Ad Yığılca – 2 Ad Gölyaka – 1 Ad Akçakoca – 1 Ad Merkez
18	<b>KASALI KAMYON</b>	Kia Kasalı Kamyon	1	1	Merkez
19	<b>ÇÖP KAMYONU</b>	Otokar Atlas Hidrolik Sıkıştırılmalı Çöp Kamyonu	3	3	Grup Köyleri
20	<b>AKARYAKIT TANKERİ</b>	Isuzu Akaryakıt Tankeri	1	1	Merkez
21	<b>ÇEKİCİ</b>	Man 33.423 DFT Çekici	2	5	Merkez
22		Man TGS 18.400 4X2 Çekici	2		Merkez
23		Man TGS 18.440 4X2 BLS Çekici	1		Merkez
24	<b>OTOBÜS</b>	Otokar Doruk 220 S-35 (35+1+1) Otobüs	1	2	Merkez
25		Wolkswagen Crafter 2.5 TDI LWB. Otobüs (17+1)	1		Merkez
26	<b>ARAZÖZ KAMYON</b>	Dodge AS 950 Arazöz Kamyon	1	1	Merkez
27	<b>GREYDER</b>	Komatsu GD 655 Greyder	4	11	2 Ad Merk – 1 Ad Gölyaka – 1 Ad Yığılca
28		Mitsubishi MG 530 Greyder	4		1 Ad Merkez – 1 Ad Yığılca – 1 Ad Akçakoca – 1 Ad Kaynaşlı
29		Volvo G 740 B Greyder	3		2 Ad Merkez – 1 Ad Cumayeri
30	<b>DOZER</b>	Caterpillar D7G Dozer	2	2	Merkez
31	<b>YÜKLEYİCİ</b>	Pİ Makine Pİ 1061 Las.Tek. Yükleyici	1	5	Gölyaka
32		Komatsu WA 320 Las.Tek. Yükleyici	3		1 Ad Kaynaşlı - 1 Ad Akçakoca - 1 Ad Asf.Pl.
33		Komatsu WA 380-6 Las.Tek. Yükleyici	1		Merkez
34	<b>FORKLİFT</b>	Clift CPCD25NRW6B Forklift	1	1	Merkez
35	<b>KANAL KAZICI YÜKLEYİCİ</b>	Hidromek HMK 102 S Yükleyici Kanal Kazıcı	2	7	1 Ad Merkez - 1 Ad Kaynaşlı
36		Komatsu WB93R Yükleyici Kanal Kazıcı	1		Gölyaka
37		New Holland B115B Beko Loder (Yük.Kan.Kaz.)	2		Merkez
38		MST M544 Beko Loder (Kanal Kazıcı Yükleyici)	2		Merkez
39	<b>EKSKAVATÖR</b>	Hitachi ZX400R-3 Paletli Ekskavatör	1	4	Merkez
40		New Holland E215B Paletli Ekskavatör	1		Merkez
41		Hitachi ZX210H-3 Paletli Ekskavatör	2		Merkez

42	DİSTRİBÜTÖR	Fatih 220-26/SHT Yapım Distribütör	2	2	Merkez
43	YAMA DİSTRİBÜTÖRÜ	Maksam 500-GA Çek.Tip Distribütör	1	1	Merkez
44	ROLEY TANKI	Gürsan GR-20000 Çek.Tip Roley Tankı	1	2	Merkez
45		MST Yarı Römork Çek.Tip Roley Tankı	1		Merkez
46	KAR MAKİNASI	Schmidt SUPRA 4000 Kar Rotatifi	1	1	Merkez
47	TREYLER (LOW BED) DAMPER YARI RÖMORK	Ceylan LOW-BED Semi Treyler	1	6	Düzce Belediyesi Geçici Görev
48		Nur-Ak LOW-BED Semi Treyler	1		Merkez
49		Muratsan LOW-BED Semi Treyler	1		Merkez
50		Star Yağcılar Damper Yarı Römork	3		Merkez
51	SİLİNDİR	Hamm 2420 D Vibrasyonlu Silindir	2	9	Merkez
52		Bomag BW 120 AD Vibras. Yama Silindiri	6		1 Ad Yığılca - 1 Ad Akçakoca - 2 Ad Mer. - 1 Ad Kaynaşlı - 1 Ad Gölyaka
53		Bomag BW 24 R Lastik Tekerlekli Silindir	1		Merkez
54	SEYYAR TAMİR ARACI	Unimog C-1100-198 Seyyar Tamir Aracı	1	2	Merkez
55		Unimog U1550L/37 Seyyar Tamir Aracı	1		Merkez
56	ASFALT PLENTİ	Pi Makine Asfalt Plenti	1	2	Konuralp
57		E-Mak 160 T/H Kapasiteli Asfalt Plenti	1		Konuralp
TOPLAM			114	114	

#### 2014 Yılı Araç/İş Makinesi Kiralama Gelirleri

S.NO	TARİH	ARAÇ/İŞ MAKİNESİ	ÇALIŞTIĞI ST/KM	KİRALAMA BEDELİ
1	24.03.2014	DOZER	14 SAAT	2,787.40 TL
2	25.03.2014	DOZER	10 SAAT	1,991.00 TL
3	10.04.2014	GREYDER + KAMYON	3 SAAT / 160 KM	1,192.91 TL
4	09.05.2014	EKSKAVATÖR	3 SAAT	593.32 TL
5	10.09.2014	GREYDER	4 SAAT	614.60 TL
6	11.09.2014	KANAL KAZICI YÜKLEYİCİ	3 SAAT	552.24 TL
7	12.09.2014	GREYDER	3 SAAT	461.00 TL
8	11.11.2014	DOZER	5 SAAT	962.50 TL
TOPLAM				9,154.97 TL

**2886 Sayılı Devlet İhale Kanunu'nun 45. Maddesi**

**24.07.2014 Tarihinde İhalesi Yapılarak Satışı Yapılan Araç/İş Makinesi/Teçhizat**

S.NO	ARAÇ/İŞ MAKİNESİ/TEÇHİZAT	VERGİLER DAHİL SATIŞ BEDELİ
1	TOFAŞ FIAT DOĞAN SL X OTOMOBİL	5,433.40 TL
2	TOFAŞ FIAT DOĞAN SL OTOMOBİL	3,895.64 TL
3	MERCEDES LK 1513 DAMPERLİ KAMYON	4,183.10 TL
4	DODGE AS 950 DAMPERLİ KAMYON	13,744.45 TL
5	DODGE AS 950 DAMPERLİ KAMYON	7,171.02 TL
6	BMC FATİH AKARYAKIT TANKERİ	7,171.02 TL
7	KOMATSU JV-100 SİLİNDİR	17,927.55 TL
8	FIAT ALLİS FL 10 PALETLİ YÜKLEYİCİ	9,860.15 TL
9	KOMATSU D57 S PALETLİ YÜKLEYİCİ	11,354.11 TL
10	HITZINGER JENERATÖR	6,573.44 TL
11	CLIMAKS FORKLİFT	6,573.44 TL
12	FREZE TEZGAHI	5,975.85 TL
<b>TOPLAM</b>		<b>99,863.17 TL</b>

**4734 SAYILI KAMU İHALE KANUNUNA GÖRE 2014 YILI İHALESİ YAPILAN İŞLER**

S.N	İHALE KAYIT NO	İHALE ADI	İHALE TARİHİ	YAKLAŞIK MALİYET	SÖZLEŞME BEDELİ	YÜKLENİCİ ÜNVANI
1	2013/161669	Akaryakıt Alım İşi	11.12.2013	1,728,736.52 TL	1,559,820.00 TL	AK-SU PETROL ÜRÜN. VE NAK.TİC.LM.ŞTİ.
2	2014/51431	Akaryakıt Alım İşi	10.06.2014	2,231,600.00 TL	1,981,300.00 TL	BAL PETROL DAĞITIM NAKLİYE A.Ş.
3	2014/15572	Dış Lastik Alım İşi	10.03.2014	196,185.20 TL	130,680.00 TL	İBRAHİM KUŞÇUOĞLU
4	2013/173639	6 Ad. Binek Araç Kiralama İşi	13.12.2013	111,600.00 TL	89,856.00 TL	LAYTEL TELEKOM A.Ş.

DÜZCE İL ÖZEL İDARESİ 2014 YILINDA ALINAN ARAÇLAR

MARKASI	CİNSİ	YÜKSÜZ AĞIRLIK (KG)	MAKS. TAŞIMA KAPASİTESİ (KG)	ARAÇ BEDELİ TL
MERCEDES BENZ AXOR 3029 K (3 AD.)	DAMPERLİ KAMYON	11,920	18,000	237.907,45 X 3 713,722.35
MAN TGS 18.440 4X2 BLS (1 Ad.)	ÇEKİCİ	7,500	26,000	262,612.21
			<b>TOPLAM</b>	<b>976,334.56</b>



## 2014 YILI MOTORİN MERKEZ VE İLÇELER HARCAMA

AY	MERKEZ	AKÇAKOCA	YIĞILCA	KAYNAŞLI	GÖLYAKA	GENEL TOPLAM
<b>OCAK</b>	52.745 LT	6.500 LT	4.660 LT	4.210 LT	2.255 LT	70.370 LT
<b>ŞUBAT</b>	52.615 LT	5.000 LT	4.600 LT	2.550 LT	1.000 LT	65.765 LT
<b>MART</b>	50.290 LT	3.000 LT	5.000 LT	3.200 LT	725 LT	62.215 LT
<b>NİSAN</b>	65.740 LT	5.000 LT	5.500 LT	5.150 LT	2.600 LT	83.990 LT
<b>MAYIS</b>	58.580 LT	10.000 LT	7.500 LT	500 LT	2.430 LT	79.010 LT
<b>HAZİRAN</b>	75.970 LT	9.000 LT	9.000 LT	3.400 LT	2.370 LT	99.740 LT
<b>TEMMUZ</b>	71.970 LT	9.500 LT	7.500 LT	3.380 LT	1.700 LT	94.050 LT
<b>AĞUSTOS</b>	85.385 LT	7.000 LT	8.500 LT	3.230 LT	3.015 LT	107.130 LT
<b>EYLÜL</b>	83.910 LT	3.000 LT	12.250 LT	3.500 LT	1.590 LT	104.250 LT
<b>EKİM</b>	66.505 LT	6.000 LT	9.000 LT	3.950 LT	1.710 LT	87.165 LT
<b>KASIM</b>	75.970 LT	5.500 LT	7.500 LT	7.650 LT	2.460 LT	99.080 LT
<b>ARALIK</b>	45.110 LT	11.000 LT	14.000 LT	4.060 LT	3.160 LT	77.330 LT
<b>TOPLAM</b>	<b>784.790 LT</b>	<b>80.500 LT</b>	<b>95.110 LT</b>	<b>44.780 LT</b>	<b>25.015 LT</b>	<b>1.030.095 LT</b>

5838 SAYILI KANUN KAPSAMINDA 26.07.2013-31.12.2014 TARİHLERİ ARASINDA TOPLAM 157 ADET HURDA ARAÇ KURUMUMUZA TESLİM EDİLMİŞTİR. 2014 YILI İÇERİSİNDE HURDA ARAÇLARIN BİR KISMI (56.280 KG) MKE TARAFINDAN TESLİM ALINMIŞ, DİĞER KALAN KISIM MAKİNE KİMYA ENDÜSTRİSİ'NE TESLİM EDİLMEK ÜZERE MÜDÜRLÜĞÜMÜZ SAHASINDA MUHAFAZA EDİLMEKTEDİR.









## 12-) HUKUK MÜŞAVİRLİĞİ

Hukuk Müşavirliği; Genel Sekreterlik Makamına bağlı bir birim olarak, idaremizin personeli ile diğer kişi ve kuruluşlarla olan anlaşmazlık ve uyuşmazlıklarında adli ve idari mercilerde idaremizin haklarını savunmak, idaremizin tasarruflarının yürürlükteki mevzuata uygun olarak icrasında yardımcı olmakla görevlidir. Adli ve idari yargı mercilerinde Vali adına idareyi temsil etmek, Genel Sekreterlik Makamınca görev verildiği takdirde; protokol, şartname ve sözleşme gibi belgelerin düzenlenmesinde ve diğer konularda yazılı ve şifai hukuki yardımda bulunmak müşavirliğimizin görevlerindedir.

Hukuk Müşavirliğinde hali hazırda kısmi zamanlı çalışan bir avukat ve bir memur personelle hizmet yürütülmeye çalışılmaktadır.

2014 yılı itibarıyla, idaremizin taraf olduğu ve müşavirliğimizce takip edilen, adli ve idari mercilerde görülmeye devam eden dava ve takip sayısı 37 adettir. 2014 yılında toplam 28 adet dava ve 9 adet icra takibi açılmıştır. Davaların 10 adedi idaremizce açılmış, 18 adedi idaremize karşı açılmıştır. Davaların 15 adedi adli yargıda, 13 adedi idari yargıda açılmıştır. 2014 yılında sonuçlanan dosyalardan, 6 adedi lehte sonuçlanmıştır. Davalarımızdan 16 adedi devam etmekte, 6 adedi kesinleşmiş, 6 adedi temyizdedir.

Genel Sekreterlik Makamı tarafından talep edilen konularda şifai ve yazılı hukuki yardımda bulunmak 2014 yılında icra edilen diğer faaliyetlerimizdir.

## V-) DEĞERLENDİRME

Üstün yanlarımızı iyi bir şekilde kullanıp, zayıflıklarımızın tespitini doğru olarak yaparsak üreteceğimiz projelerde hedeflerimize ulaşmak da o kadar kolay olur. Önemli olan idaremizin verilerini doğru ve anlaşılır bir şekilde toplayıp kullanabilmektir. Düzce İl Özel İdaresi kıt kaynaklarla 2014 yılında yukarıda bahsedilen kamu hizmetlerini gerçekleştirmiştir.

## VI-) ÖNERİ VE TEDBİRLER

Mevcut fiziki mekan; İl Özel İdaresine ait fiziki mekanlar gerekli imkanlar sağlanarak yeni hizmet binası vs. yaptırılmadığından yeterli gelmemektedir. İl Özel İdaresinde norm kadro yapılanmasına göre 71 memur, 110 işçi ve 114 araç ile hizmetler yürütülmektedir.

İl Özel İdaresi Genel Sekreterliğine bağlı İnsan Kaynakları ve Eğitim Müdürlüğü, Mali Hizmetler Müdürlüğü, Ruhsat ve Denetim Müdürlüğü, Yazı İşleri Müdürlüğü Eski Akçakoca Cad. Şehit Ruhsar Sk. No:2 adresinde bulunan 3 katlı binada hizmet vermektedir.

Yatırım ve İnş. Müdürlüğü, Çevre Koruma ve Kontrol İşleri Müdürlüğü, Destek Hizmetleri Müdürlüğü ve Etüd Proje Müdürlüğü Mergiç mevkiinde bulunan 2 katlı eski şantiye binası ile deprem şartlarında yaptırılmış prefabrik binada hizmet vermektedir.

İmar Kentsel ve İyileştirme Müdürlüğü, Bilgi İşlem Müdürlüğü ve Tarımsal Hizmetler Müdürlüğü Özel İdare İş merkezinde hizmet vermektedir

İdaremizce verimli bir çalışma sağlanabilmesi için öncelikle bina problemimizin çözülmesi için deprem zamanında Bayındırlık ve İskan Bakanlığınca yapılan ve İdaremize devredilen iş merkezi tadilata alınmış ve tadilat işleri devam etmektedir. Bina bittiğinde sağlıklı bir çalışma ortamı sağlanacaktır. Ayrıca idaremiz sorumluluğunda bulunan hizmetlerin sağlıklı ve etkin bir şekilde yürütülebilmesi için yeni eleman alımına ihtiyaç duyulmaktadır.

## ÖNERİLER :

- Norm kadroda tahsis edilen elemanların alınması.
- Makine parkının yenilenmesi ve iyileştirilmesi için yeterli ödeneğin ayrılması.
- Hizmetlerin ihtiyaca cevap verecek şekilde karşılanması için ödenek sağlanması,
- Çalışan personelin ekonomik ve sosyal yönden güçlendirilmesi.

5302 sayılı İl Özel İdaresi Kanunu gereği hazırlanmış bulunan 2014 Mali Yılı Faaliyet Raporunda yer alan hizmetlerin yapılmasında emeği geçen herkese teşekkür ederim.

## VII-) İÇ KONTROL GÜVENCE BEYANLARI

### İÇ KONTROL GÜVENCE BEYANI

Üst Yönetici olarak yetkim dahilinde;

Bu raporda yer alan bilgilerin güvenilir, tam ve doğru olduğunu beyan ederim.

Bu raporda açıklanan faaliyetler için idare bütçesinden harcama birimlerine tahsis edilmiş kaynakların etkili, ekonomik ve verimli bir şekilde kullanıldığını, görev ve yetki alanım çerçevesinde iç kontrol sisteminin idari ve mali kararlar ile bunlara ilişkin işlemlerin yasallık ve düzenliliği hususunda yeterli güvenceyi sağladığını ve harcama birimimizde süreç kontrolünün etkin olarak uygulandığını bildiririm.

Bu güvence, Üst Yönetici olarak, sahip olduğum bilgi ve değerlendirmeler, iç kontroller, iç denetçi raporları ile Sayıştay Raporları gibi bilgiler dahilinde hususlara dayanmaktadır.

Burada raporlanmayan, idarenin menfaatlerine zarar veren herhangi bir husus hakkında bilgim olmadığını beyan ederim. Düzce İl Özel İdaresi 20/02/2015

  
Ali İhsan SU  
Düzce Valisi

### İÇ KONTROL GÜVENCE BEYANI

Genel Sekreter olarak yetkim dahilinde;

Bu raporda yer alan bilgilerin güvenilir, tam ve doğru olduğunu beyan ederim.

Bu raporda açıklanan faaliyetler için idare bütçesinden harcama birimlerine tahsis edilmiş kaynakların etkili, ekonomik ve verimli bir şekilde kullanıldığını, görev ve yetki alanım çerçevesinde iç kontrol sisteminin idari ve mali kararlar ile bunlara ilişkin işlemlerin yasallık ve düzenliliği hususunda yeterli güvenceyi sağladığını ve harcama birimimizde süreç kontrolünün etkin olarak uygulandığını bildiririm.

Bu güvence, Genel Sekreter olarak, sahip olduğum bilgi ve değerlendirmeler, iç kontroller, iç denetçi raporları ile Sayıştay Raporları gibi bilgiler dahilinde hususlara dayanmaktadır.

Burada raporlanmayan, idarenin menfaatlerine zarar veren herhangi bir husus hakkında bilgim olmadığını beyan ederim. Düzce İl Özel İdaresi 20/02/2015

  
Muharrem TOZAN  
Genel Sekreter

## İÇ KONTROL GÜVENCE BEYANI

Genel Sekreter Yardımcısı olarak yetkim dahilinde;

Bu raporda yer alan bilgilerin güvenilir, tam ve doğru olduğunu beyan ederim.

Bu raporda açıklanan faaliyetler için idare bütçesinden görev alanımdaki harcama birimlerine tahsis edilmiş kaynakların etkili, ekonomik ve verimli bir şekilde kullanıldığını, görev ve yetki alanım çerçevesinde iç kontrol sisteminin idari ve mali kararlar ile bunlara ilişkin işlemlerin yasallık ve düzenliliği hususunda yeterli güvenceyi sağladığını ve harcama birimimizde süreç kontrolünün etkin olarak uygulandığını bildiririm.

Bu güvence, Genel Sekreter Yardımcısı olarak, sahip olduğum bilgi ve değerlendirmeler, iç kontroller, iç denetçi raporları ile Sayıştay Raporları gibi bilgim dahilinde hususlara dayanmaktadır.

Burada raporlanmayan, idarenin menfaatlerine zarar veren herhangi bir husus hakkında bilgim olmadığını beyan ederim. (Düzce İl Özel İdaresi 20/02/2015

Necmettin ÇALIŞKAN  
Genel Sekreter Yardımcısı

## İÇ KONTROL GÜVENCE BEYANI

Genel Sekreter Yardımcısı olarak yetkim dahilinde;

Bu raporda yer alan bilgilerin güvenilir, tam ve doğru olduğunu beyan ederim.

Bu raporda açıklanan faaliyetler için idare bütçesinden görev alanımdaki harcama birimlerine tahsis edilmiş kaynakların etkili, ekonomik ve verimli bir şekilde kullanıldığını, görev ve yetki alanım çerçevesinde iç kontrol sisteminin idari ve mali kararlar ile bunlara ilişkin işlemlerin yasallık ve düzenliliği hususunda yeterli güvenceyi sağladığını ve harcama birimimizde süreç kontrolünün etkin olarak uygulandığını bildiririm.

Bu güvence, Genel Sekreter Yardımcısı olarak, sahip olduğum bilgi ve değerlendirmeler, iç kontroller, iç denetçi raporları ile Sayıştay Raporları gibi bilgim dahilinde hususlara dayanmaktadır.

Burada raporlanmayan, idarenin menfaatlerine zarar veren herhangi bir husus hakkında bilgim olmadığını beyan ederim. Düzce İl Özel İdaresi 20/02/2015

Selim METİN  
Genel Sekreter Yardımcısı

## İÇ KONTROL GÜVENCE BEYANI

Harcama Yetkilisi olarak yetkim dahilinde;

Bu raporda yer alan bilgilerin güvenilir, tam ve doğru olduğunu beyan ederim.

Bu raporda açıklanan faaliyetler için idare bütçesinden harcama birimimize tahsis edilmiş kaynakların etkili, ekonomik ve verimli bir şekilde kullanıldığını, görev ve yetki alanım çerçevesinde iç kontrol sisteminin idari ve mali kararlar ile bunlara ilişkin işlemlerin yasalık ve düzenliliği hususunda yeterli güvenceyi sağladığını ve harcama birimimizde süreç kontrolünün etkin olarak uygulandığını bildiririm.

Bu güvence, harcama yetkilisi olarak, sahip olduğum bilgi ve değerlendirmeler, iç kontroller, iç denetçi raporları ile Sayıştay Raporları gibi bilgim dahilinde hususlara dayanmaktadır.

Burada raporlanmayan, idarenin menfaatlerine zarar veren herhangi bir husus hakkında bilgim olmadığını beyan ederim. (Düzce İl Özel İdaresi 20/02/2015)

Nurettin ÖZCAN  
Bilgi İşlem Müdürü

## İÇ KONTROL GÜVENCE BEYANI

Harcama Yetkilisi olarak yetkim dahilinde;

Bu raporda yer alan bilgilerin güvenilir, tam ve doğru olduğunu beyan ederim.

Bu raporda açıklanan faaliyetler için idare bütçesinden harcama birimimize tahsis edilmiş kaynakların etkili, ekonomik ve verimli bir şekilde kullanıldığını, görev ve yetki alanım çerçevesinde iç kontrol sisteminin idari ve mali kararlar ile bunlara ilişkin işlemlerin yasalık ve düzenliliği hususunda yeterli güvenceyi sağladığını ve harcama birimimizde süreç kontrolünün etkin olarak uygulandığını bildiririm.

Bu güvence, harcama yetkilisi olarak, sahip olduğum bilgi ve değerlendirmeler, iç kontroller, iç denetçi raporları ile Sayıştay Raporları gibi bilgim dahilinde hususlara dayanmaktadır.

Burada raporlanmayan, idarenin menfaatlerine zarar veren herhangi bir husus hakkında bilgim olmadığını beyan ederim. (Düzce İl Özel İdaresi 20/02/2015)

Ahmet Hayri TEKİN  
Mali Hizmetler Müdürü

## İÇ KONTROL GÜVENCE BEYANI

Harcama Yetkilisi olarak yetkim dahilinde;

Bu raporda yer alan bilgilerin güvenilir, tam ve doğru olduğunu beyan ederim.

Bu raporda açıklanan faaliyetler için idare bütçesinden harcama birimimize tahsis edilmiş kaynakların etkili, ekonomik ve verimli bir şekilde kullanıldığını, görev ve yetki alanım çerçevesinde iç kontrol sisteminin idari ve mali kararlar ile bunlara ilişkin işlemlerin yasallık ve düzenliliği hususunda yeterli güvenceyi sağladığını ve harcama birimimizde süreç kontrolünün etkin olarak uygulandığını bildiririm.

Bu güvence, harcama yetkilisi olarak, sahip olduğum bilgi ve değerlendirmeler, iç kontroller, iç denetçi raporları ile Sayıştay Raporları gibi bilgim dahilinde hususlara dayanmaktadır.

Burada raporlanmayan, idarenin menfaatlerine zarar veren herhangi bir husus hakkında bilgim olmadığını beyan ederim. (Düzce İl Özel İdaresi 20/02/2015)



Ergin ALKAP  
İnsan Kaynakları ve Eğitim Müdürü

## İÇ KONTROL GÜVENCE BEYANI

Harcama Yetkilisi olarak yetkim dahilinde;

Bu raporda yer alan bilgilerin güvenilir, tam ve doğru olduğunu beyan ederim.

Bu raporda açıklanan faaliyetler için idare bütçesinden harcama birimimize tahsis edilmiş kaynakların etkili, ekonomik ve verimli bir şekilde kullanıldığını, görev ve yetki alanım çerçevesinde iç kontrol sisteminin idari ve mali kararlar ile bunlara ilişkin işlemlerin yasallık ve düzenliliği hususunda yeterli güvenceyi sağladığını ve harcama birimimizde süreç kontrolünün etkin olarak uygulandığını bildiririm.

Bu güvence, harcama yetkilisi olarak, sahip olduğum bilgi ve değerlendirmeler, iç kontroller, iç denetçi raporları ile Sayıştay Raporları gibi bilgim dahilinde hususlara dayanmaktadır.

Burada raporlanmayan, idarenin menfaatlerine zarar veren herhangi bir husus hakkında bilgim olmadığını beyan ederim. (Düzce İl Özel İdaresi 20/02/2015)



Seyfettin ARSLAN  
Yazı İşleri Müdürü

## İÇ KONTROL GÜVENCE BEYANI

Harcama Yetkilisi olarak yetkim dahilinde;

Bu raporda yer alan bilgilerin güvenilir, tam ve doğru olduğunu beyan ederim.

Bu raporda açıklanan faaliyetler için idare bütçesinden harcama birimimize tahsis edilmiş kaynakların etkili, ekonomik ve verimli bir şekilde kullanıldığını, görev ve yetki alanım çerçevesinde iç kontrol sisteminin idari ve mali kararlar ile bunlara ilişkin işlemlerin yasalılık ve düzenliliği hususunda yeterli güvenceyi sağladığını ve harcama birimimizde süreç kontrolünün etkin olarak uygulandığını bildiririm.

Bu güvence, harcama yetkilisi olarak, sahip olduğum bilgi ve değerlendirmeler, iç kontroller, iç denetçi raporları ile Sayıştay Raporları gibi bilgim dahilinde hususlara dayanmaktadır.

Burada raporlanmayan, idarenin menfaatlerine zarar veren herhangi bir husus hakkında bilgim olmadığını beyan ederim. Düzce İl Özel İdaresi 20/02/2015

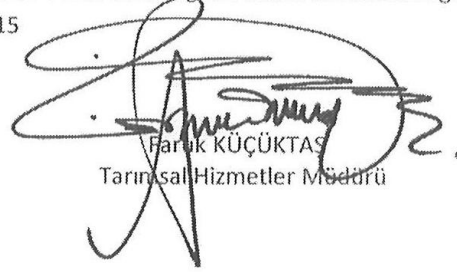
  
Faruk KÜÇÜKTAS  
Tarımsal Hizmetler Müdürü

## İÇ KONTROL GÜVENCE BEYANI

Harcama Yetkilisi olarak yetkim dahilinde;

Bu raporda yer alan bilgilerin güvenilir, tam ve doğru olduğunu beyan ederim.

Bu raporda açıklanan faaliyetler için idare bütçesinden harcama birimimize tahsis edilmiş kaynakların etkili, ekonomik ve verimli bir şekilde kullanıldığını, görev ve yetki alanım çerçevesinde iç kontrol sisteminin idari ve mali kararlar ile bunlara ilişkin işlemlerin yasalılık ve düzenliliği hususunda yeterli güvenceyi sağladığını ve harcama birimimizde süreç kontrolünün etkin olarak uygulandığını bildiririm.

Bu güvence, harcama yetkilisi olarak, sahip olduğum bilgi ve değerlendirmeler, iç kontroller, iç denetçi raporları ile Sayıştay Raporları gibi bilgim dahilinde hususlara dayanmaktadır.

Burada raporlanmayan, idarenin menfaatlerine zarar veren herhangi bir husus hakkında bilgim olmadığını beyan ederim. (Düzce İl Özel İdaresi 20/02/2015)

  
Mustafa EREZ  
Yatırım ve İnşaat Müdürü

## İÇ KONTROL GÜVENCE BEYANI

Harcama Yetkilisi olarak yetkim dahilinde;

Bu raporda yer alan bilgilerin güvenilir, tam ve doğru olduğunu beyan ederim.

Bu raporda açıklanan faaliyetler için idare bütçesinden harcama birimimize tahsis edilmiş kaynakların etkili, ekonomik ve verimli bir şekilde kullanıldığını, görev ve yetki alanım çerçevesinde iç kontrol sisteminin idari ve mali kararlar ile bunlara ilişkin işlemlerin yasalık ve düzenliliği hususunda yeterli güvenceyi sağladığını ve harcama birimimizde süreç kontrolünün etkin olarak uygulandığını bildiririm.

Bu güvence, harcama yetkilisi olarak, sahip olduğum bilgi ve değerlendirmeler, iç kontroller, iç denetçi raporları ile Sayıştay Raporları gibi bilgim dahilinde hususlara dayanmaktadır.

Burada raporlanmayan, idarenin menfaatlerine zarar veren herhangi bir husus hakkında bilgim olmadığını beyan ederim. Düzce İl Özel İdaresi 20/02/2015

Veysel YURTER  
Ruhsat ve Denetim Müdürü

## İÇ KONTROL GÜVENCE BEYANI

Harcama Yetkilisi olarak yetkim dahilinde;

Bu raporda yer alan bilgilerin güvenilir, tam ve doğru olduğunu beyan ederim.

Bu raporda açıklanan faaliyetler için idare bütçesinden harcama birimimize tahsis edilmiş kaynakların etkili, ekonomik ve verimli bir şekilde kullanıldığını, görev ve yetki alanım çerçevesinde iç kontrol sisteminin idari ve mali kararlar ile bunlara ilişkin işlemlerin yasalık ve düzenliliği hususunda yeterli güvenceyi sağladığını ve harcama birimimizde süreç kontrolünün etkin olarak uygulandığını bildiririm.

Bu güvence, harcama yetkilisi olarak, sahip olduğum bilgi ve değerlendirmeler, iç kontroller, iç denetçi raporları ile Sayıştay Raporları gibi bilgim dahilinde hususlara dayanmaktadır.

Burada raporlanmayan, idarenin menfaatlerine zarar veren herhangi bir husus hakkında bilgim olmadığını beyan ederim. (Düzce İl Özel İdaresi 20/02/2015)

Fatih ERCAN  
İmar Kentsel ve İyileştirme Müdürü



## İÇ KONTROL GÜVENCE BEYANI

Harcama Yetkilisi olarak yetkim dahilinde;

Bu raporda yer alan bilgilerin güvenilir, tam ve doğru olduğunu beyan ederim.

Bu raporda açıklanan faaliyetler için idare bütçesinden harcama birimimize tahsis edilmiş kaynakların etkili, ekonomik ve verimli bir şekilde kullanıldığını, görev ve yetki alanım çerçevesinde iç kontrol sisteminin idari ve mali kararlar ile bunlara ilişkin işlemlerin yasalılık ve düzenliliği hususunda yeterli güvenceyi sağladığını ve harcama birimimizde süreç kontrolünün etkin olarak uygulandığını bildiririm.

Bu güvence, harcama yetkilisi olarak, sahip olduğum bilgi ve değerlendirmeler, iç kontroller, iç denetçi raporları ile Sayıştay Raporları gibi bilgim dahilinde hususlara dayanmaktadır.

Burada raporlanmayan, idarenin menfaatlerine zarar veren herhangi bir husus hakkında bilgim olmadığını beyan ederim. (Düzce İl Özel İdaresi 20/02/2015)

İlhan GÜNEŞDOĞDU  
Etüd Proje Müdür V.

## İÇ KONTROL GÜVENCE BEYANI

Harcama Yetkilisi olarak yetkim dahilinde;

Bu raporda yer alan bilgilerin güvenilir, tam ve doğru olduğunu beyan ederim.

Bu raporda açıklanan faaliyetler için idare bütçesinden harcama birimimize tahsis edilmiş kaynakların etkili, ekonomik ve verimli bir şekilde kullanıldığını, görev ve yetki alanım çerçevesinde iç kontrol sisteminin idari ve mali kararlar ile bunlara ilişkin işlemlerin yasalılık ve düzenliliği hususunda yeterli güvenceyi sağladığını ve harcama birimimizde süreç kontrolünün etkin olarak uygulandığını bildiririm.

Bu güvence, harcama yetkilisi olarak, sahip olduğum bilgi ve değerlendirmeler, iç kontroller, iç denetçi raporları ile Sayıştay Raporları gibi bilgim dahilinde hususlara dayanmaktadır.

Burada raporlanmayan, idarenin menfaatlerine zarar veren herhangi bir husus hakkında bilgim olmadığını beyan ederim. (Düzce İl Özel İdaresi 20/02/2015)

Eyüp SÖNMEZOĞLU  
Çevre Koruma ve Kontrol İşleri Müdür V.

## İÇ KONTROL GÜVENCE BEYANI

Harcama Yetkilisi olarak yetkim dahilinde;

Bu raporda yer alan bilgilerin güvenilir, tam ve doğru olduğunu beyan ederim.

Bu raporda açıklanan faaliyetler için idare bütçesinden harcama birimimize tahsis edilmiş kaynakların etkili, ekonomik ve verimli bir şekilde kullanıldığını, görev ve yetki alanım çerçevesinde iç kontrol sisteminin idari ve mali kararlar ile bunlara ilişkin işlemlerin yasalılık ve düzenliliği hususunda yeterli güvenceyi sağladığını ve harcama birimimizde süreç kontrolünün etkin olarak uygulandığını bildiririm.

Bu güvence, harcama yetkilisi olarak, sahip olduğum bilgi ve değerlendirmeler, iç kontroller, iç denetçi raporları ile Sayıştay Raporları gibi bilgim dahilinde hususlara dayanmaktadır.

Burada raporlanmayan, idarenin menfaatlerine zarar veren herhangi bir husus hakkında bilgim olmadığını beyan ederim. (Düzce İl Özel İdaresi 20/02/2015)

  
Şaban YALTIKLI  
Destek Hizmetleri Müdürü

T.C.  
**DÜZCE İL ÖZEL İDARESİ**  
**İL GENEL MECLİSİ**

<b>Dönemi</b>	: 2015	<b>Birleşim</b>	: 3	<b>Karar Sayısı</b>	: 81
<b>Toplantı ayı</b>	: MART	<b>Oturum</b>	: 1	<b>Karar Tarihi</b>	: 04.03.2015
<b>Karar Özeti:</b> 5302 sayılı İl Özel İdaresi Kanunu'nun 39. maddesi gereğince İl Özel İdaresi 2014 Yılı Faaliyet Raporu'nun görüşülmesi talebi.					

Düzce İl Genel Meclisi, 5302 sayılı İl Özel İdaresi Kanununun 12. maddesi ve İl Genel Meclisi Çalışma Yönetmeliğinin 6. maddesi gereğince, 04.03.2015 Çarşamba günü saat 10.00'da İl Genel Meclis Başkanı Şinasi AKBULUT başkanlığında 20 üyenin iştirakiyle İl Genel Meclisi Toplantı Salonunda toplandı.

5302 sayılı İl Özel İdaresi Kanunu'nun 39. maddesi gereğince İl Özel İdaresi 2014 Yılı Faaliyet Raporu'nun görüşülmesi talebi ile ilgili Düzce İl Özel İdaresi Mali Hizmetler Müdürlüğü'nün 25.02.2015 tarih ve 1712 sayılı yazısı okundu.

**KARAR**

İl Genel Meclisi'nin Mart ayı toplantısı 3. birleşimi gündemin 4. maddesinde;

5302 sayılı İl Özel İdaresi Kanunu'nun 39. maddesi gereğince İl Özel İdaresi 2014 Yılı Faaliyet Raporu'nun görüşülmesi talebi ile ilgili Düzce İl Özel İdaresi Mali Hizmetler Müdürlüğü'nün 25.02.2015 tarih ve 1712 sayılı yazısı okundu. İl Özel İdaresi 2014 Yılı Faaliyet Raporu İl Özel İdaresi Genel Sekreter Vekili Necmettin ÇALIŞKAN tarafından yapılan konuşmanın ardından İl Genel Meclisi'ne sunulmuştur. Yapılan müzakereler sonucunda, rapor Meclisin oylarına sunuldu, yapılan işari oylama neticesinde birleşime katılanların oy birliği ile kabul edildi.

  
Şinasi AKBULUT  
Meclis Başkanı

Ayfer YILMAZ  
Kâtip Üye

Öner ŞEN  
Kâtip Üye



